Kik, Candidato Exclusivo de CRITICA, Ganó el Clásico Güiraldes

(INFORMACION PAGINA NUEVE)

EL CICLON YA GANANDO AMPLIAMENTE

Al Minuto Abrió el Score Resquín y Poco Después Sará Marcó el Segundo

Seoane Señaló el Tercer Tanto Para los Locales

El clásico de San Lorenzo y Boca Juniors tuvo un marco digno de la extraordinaria atracción que siempre ejerce entre los aficionados. El "Gasómetro" ofreció el aspecto de las grandes jornadas que allí se han cumplido, ocupado por una enorme muchedumbre que llenó por completo las amplias graderías y aun los verdones, hacia donde desbordó el público que no halló sitio en los tablones. Las plateas, del mismo modo, completaban la masa negreanie, sin que se advirtiera claro alguno.

El entusiasmo de la concurrencia, que podía calcularse en más de 80.000 personas cuando llegaba a su término el preliminar, tuvo oportunidad de manifestarse plenamente con el buen juego desarrollado por las reservas, especialmente la de San Lorenzo, que cumplió una brillante demostración de su poderío, venciendo por el significativo score de 3 goles a 1.

LOS EQUIPOS

SAN LORENZO

ANTONIO MARTINEZ — BLAZINA — GONZALEZ
RESQUIN — GRECCO — BENEGAS
REGGI — SARA — UÑATE — MARTORELLI — SEOANE

Field: San Lorenzo. — Referee: Berry. — Public: 80.000

SANCHEZ — NEGRI — GERONIS — FLAMANT — BOYE
GRIMA — SOSA — BENDAZZI
OTERO — COSTA
DIANO

BOCA JUNIORS

Clamorosa recepción a los equipos

No se hicieron esperar los cuadros, y caundo apareció San Lorenzo una estruendosa ovación subrayó su presencia. Minutos después lo hizo Boca, y de nuevo el estadio entero se conmovió con las delirantes demostraciones de los parciales boquenses.

La señora de Preiss y Cabrera

Formados los jugadores de ambos bandos frente al mástil se procedió al izamiento de la bandera, acto que promovió grandes demostraciones de homenaje a la señora Mello de Preiss y Delfo Cabrera, quienes fueron los encargados del simbólico acto.

De inmediato se alistaron los jugadores para comenzar el juego, y en medio de un silencio expectante, cuando eran las 15.43 el árbitro dió orden de iniciar el juego.

Apenas al minuto: ¡gol del local!

Uñate puso en circulación la pelota y su pase a Sará lo alargó el insider a Reggi que devolvió en seguida al centro. Sin titubeos tiró el arco el ala delantero rechazando Otero muy apremiado al corner. Negri hizo efectivo el tiro de esquina y Otero de cabeza logró rechazar pero Uñate volvió a rematar sobre el arco y el mismo Otero devolvió nuevamente de cabeza. Resquín se adelantó a entonces velozmente y desde unos 30 metros ensayó un poderoso tiro ante que sorprendió por completo a Diano, logrando penetrar la pelota por un ángulo del arco entre las aclamaciones de sus parciales.

Fué en verdad un gol espectacular y la ovación estremeció las graderías.

Juego rapidísimo de San Lorenzo

Los delanteros volvieron al ataque de inmediato, y su juego rapidísimo desconcertó a tranto a la defensa boquense, advirtiéndose que los novelos aspiceros se mostraban impotentes para contener las sucesivas cargas.

Ello motivó frecuentes salvas de aplausos de las graderías adictas, en tanto asomaba cierto desanimo en Boca, cuya línea media debió replegarse en ayuda de la zaga.

Sará en pisita el segundo gol local

A los seis minutos se produjo la segunda caída del arco de Boca. Sará, en media cancha, había producido un avance de Sánchez, con un pase largo, pero Resquín, muy bien colocado, se adueñó del enfiro y lo proyectó hacia Sará. El insider modificó a Resqui, que sin demora, cortó a Uñate. Abanzó el eje desplazado por la derecha para servir un centro bajo y corto que recogió Martorelli en carrera, para enfilar un potente tiro, pegando la pelota en el cuerpo de Diano. Del rebote y estando el arquero caído, recogió Sará, y ya sin dificultad alguna, con un tiro preciso, la envió al fondo de la red.

Nuevamente tuvo ocasión de manifestarse el enorme entusiasmo del público de San Lorenzo, que aplaudió en forma delirante la conquista lograda.

El travesaño salva a San Lorenzo

Al cumplirse el primer cuarto de hora, logró Boca respiro y fué a la carga con su proverbial empuje. Grecco cometió foul contra Flamant cuando se perfilaba hacia la valla y el silbato sancionó un peligroso tiro libre —especie de corner corto— que Boyé se apresto a tomar. Sirvió el puntero el centro y Flamant cabeceó frente a la valla, yendo a dar la pelota espectacularmente en el travesaño, dejando pesar menos que parado a Blazina. En tanto la gente lanzó exclamación del concurso, González logró salvar la situación rechazando con fuerza.

Tercer tanto: un golazo de Seoane

Volvió a la ofensiva San Lorenzo y cuando se llevaban jugados unos 18 minutos consiguió su tercer gol. Benegas, en su costado, jugó la pelota con notable maestría, eludiendo en su avance a tres rivales, para cortar finalmente a Seoane. Cargó el puntero cerrándose sobre el arco y cuando le salió al encuentro Costa lo gambeteó casi sobre la línea demarcatoria del corner, para tirar desde un ángulo muy difícil allí y con extraordinaria violencia. El esférico quebró la resistencia de Diano y gana el fondo junto al poste opuesto, entre las aclamaciones de los hinchas del "Ciclón".

Se asienta Sosa y mejora Boca

Hacia los 30 minutos Boca pareció encontrarse en su juego, al asentarse Sosa en el nuevo puesto que le fué asignado, respondió con jugadas dignas de su calidad, con aperturas a los punteros.

No obstante San Lorenzo bien asentado siguió controlando las acciones, con sensación de ser un cuadro superior.

Negri pierde un "gol cantado"

Sobre el minuto final del período, Negri se perdió un gol de los llamados "hechos". Sánchez, que extrañaba el puesto en la punta izquierda, colocó un centro y Boyé recogió en el otro extremo, colocando la pelota prácticamente en la cabeza de Geronis. Blazina impidió rematar y la pelota fué a poder de Negri quien entraba en carrera y estando el arco desguarnecido, tiró apenas desviado, yendo afuera, junto a un poste, cuando se aclamaba ya el tanto.

Estando Sará lesionado por un encontrón con Sosa, el árbitro hizo oir el silbato final, indicando el score estas cifras:

SAN LORENZO . . . 3
BOCA JUNIORS. . . . 0

(Más información en la página 7)

"Punguistas" chilenos. — Convenientemente custodiados por empleados de Investigaciones, los "punguistas" chilenos son conducidos desde el canón celular hasta el tren internacional que los conducirá a Santiago de Chile, donde serán entregados a las autoridades policiales del país amigo. (Inf. pág. 4)

EL TIEMPO
MINIMA DEL DIA
4°8, a las 6.10

BUENO
Temperatura a las 15: 17°. Humedad, 53 c/o y viento del N.E. a 15 kilómetros p/hora.
Pronóstico hasta mañana. — Capital Federal: bueno. Temperatura en paulatino ascenso.

Crítica

DIOS ME PUSO SOBRE VUESTRA CIUDAD COMO A UN TABANO SOBRE UN NOBLE CABALLO PARA PICARLO Y TENERLO DESPIERTO (SOCRATES)

5 a 20 CENTAVOS PARA TODO EL PAIS
FUNDADO POR NATALIO BOTANA EL DIA 15 DE SETIEMBRE DE 1913

AÑO XXXVI — Inscripto en el Registro Nacional de Propiedad Intelectual con el Nº 202.868 — BUENOS AIRES, DOMINGO, MAYO 15 DE 1949 — El Diario de Buenos Aires Para Toda la República — No. 12.444

COMBATEN CERCA DE SHANGHAI

Rechaza Benegas. — *El seguro y enérgico half del "Ciclón", frustra, con un certero golpe de cabeza, una rápida carga llevada por los ágiles boquenses, mide, de esta manera, que entre en juego Geronis, que aparece justamente con Negri, Antonio Martínez, Resquín y el "Atómico" Mario Boyé. En el clásico match de San Lorenzo, los cracks del "nuevo Ciclón", confirmando su eficiencia y calidad, sacaron rápida y amplia ventaja*

Los Nacionalistas han Abandonado Hankow

HONGKONG, 15 (AFP). — Una emisión de la radio comunista de Pekín anuncia que la artillería comunista está destrozando las defensas exteriores de Shanghai erigidas por los nacionalistas.

Los nacionalistas abandonan Hankow

CANTON, 15 (AP). — Una información procedente de Hankow, recibida por teléfono, dice que los nacionalistas abandonaron esa ciudad en la tarde de hoy, dirigiéndose hacia las nuevas defensas establecidas en Yochow, a 170 kilómetros al sudeste de la plaza evacuada.

Por tercera vez hubo un nutrido duelo de artillería

SHANGHAI, 15 (AFP). — Por tercera noche consecutiva, se libró un nutrido duelo de artillería en los suburbios de Shanghai entre las baterías nacionalistas y comunistas.

Mientras salían la noche la población suburbana huye de sus casas y trata de dirigirse hacia la zona sur de la ciudad, donde hay relativa calma.

Rechazan ataques de la infantería comunista

Un comunicado oficial del comando nacionalista dado hoy anuncia que tres ataques consecutivos de importantes fuerzas de infantería comunista fueron rechazados con fuertes bajas para los atacantes cerca de Yu-Yang-Hsu, en la desembocadura del río Wusng Pei.

Otras tres divisiones rojas fueron obligadas a retirarse a sus posiciones primitivas por el fuego cruzado de los nidos de ametralladoras nacionalistas.

Oficialmente se anuncia la evacuación de Nan-Zieng

SHANGHAI, 15 (AFP). — Oficialmente se confirma que las fuerzas nacionalistas han evacuado la ciudad de Nan Zieng, a cerca 12 kilómetros al oeste de Shanghai.

El ataque general de los comunistas, ahora apoyados por bandas de guerrilleros, persigue con intensidad, dice el anuncio.

Violenta ofensiva en el sector Yuchun-Yanchung

SHANGHAI, 15 (AFP). — Las fuerzas comunistas han lanzado una violenta ofensiva en el sector de Yuchun-Yanchung, solamente 15 kilómetros al norte de Shanghai. Este es la tercera ofensiva que emprenden en la zona y los círculos militares estiman que Shanghai se halla en serio peligro. El Ministerio del Aire nacionalista anunció que cuatro formaciones aéreas nacionalistas parcieran rechazar el ataque.

Otro avance comunista

Asimismo, 30.000 soldados comunistas avanzan hacia Shanghai desde la zona de Sung-Kiang, al sudoeste de esta ciudad. De otro modo, Shanghai se encuentra atacada desde el Norte y el Sud, hallándose las fuerzas comunistas a menos 8 kilómetros de la capital, donde se aprestan los preparativos para defenderla hasta en la última de las contingencias. No se han proporcionado detalles del duelo de artillería librado en las cercanías de Shanghai.

"No hay tiempo que perder", expresa un comunicado del comando británico en Shanghai. "Los ciudadanos británicos, ahora en partir de Shanghai en los próximos días, por que a otro mes, más adelante, no podremos ofrecer nuevas facilidades".

Las tropas comunistas avanzaron en las últimas horas de combate más de 1.300 soldados. El comando nacionalista niega que el enemigo haya tomado la importante fortaleza de Woe Sung y que el puerto de Shanghai está sus dudades cayeran en su poder. Se desarrolla del cañón de tiro de la artillería rojo.

La radio comunista anunció que varias ciudades de los alrededores de Shanghai han sido ocupadas por fuerzas comunistas en las últimas 48 hora. Se trata de las ciudades de Kun Shen, Kia Tung, Tai Tsang y Lai Hu. Todas estas poblaciones se encuentran en un radio medio de 20 kilómetros con respecto a Shanghai.

Contraofensiva aérea

SHANGHAI, 15 (Diario). — Wosung, situada del mar de Shanghai, de la que dista sólo 29 kilómetros, desde hace 20 horas es baluarte de la defensa nacionalista y avanzada de la línea de resistencia de los gubernamentales. La lucha es violenta y el comunicado dice que los defensores tomaron la iniciativa, desbaratando dos batallones comunistas.

Los ataques de los comunistas disminuyeron de intensidad, por la ofensiva en gran escala emprendida por la aviación gubernamental a lo largo de la línea de Wosung, pero se sabe que los comunistas, obtenido camino a través del Bosque de Lieh, consiguieron situarse a unos 13 kilómetros de Shanghai, situada Jidu Yanghang, donde estuvieron en acción los buques de guerra gubernamentales sobre el puerto, obligando a retirarse a los atacantes.

Rechazaron un ataque

SHANGHAI, 15 (AP). — Un comunicado nacionalista afirma que ha sido rechazado un strafer comunista lanzado con 20.000 hombres, en la localidad de Wosung, que domina la salida al mar de esta ciudad. La pérdida de esta posición habría determinado la caída de Shanghai en menos días, pero los nacionalistas aseguran que la situación está tranquila y que después de cinco días de combates disminuyó la zona, habiendo sufrido 3.000 bajas a los comunistas.

Desfile de embarcaciones

SHANGHAI, 15 (Diario). — Centos de juncos se desplazan lentamente siguiendo la corriente del río Wusungo, formando una cadena interminable llena de puntos, y las embarcaciones de tipo que se hallan en esta ciudad están que se dirigen a Formosa, Hong Kong y Manila. Los transportes de tropas a para trasladarse en puerto a través del río y salir al mar lo hace necesario, pero lógicamente.

La Bolsera ha dicho que una [illegible], pero lo cierto es que el tinto pasa de las embarcaciones sigue y sigue durante toda la noche hacia la desembocadura del Wusungo en el Yangtse Kiang. En la de la mañana se ha visto el desfile de embarcaciones hasta terminarse, en momentos en que en la ciudad se sigue viviendo una vida normal, salvo [illegible] Comunicaciones con aquel lugar [illegible] de más trasladarse fuego de artillería y explosiones de los depósitos de las [illegible] Pero todo informan.

Reconocerían el régimen

LONDRES, 15 (Diario). — En fuentes [illegible] se expresa que el gobierno británico [illegible] a un regimen de [illegible] Shanghai [illegible] que se extienda por todo el [illegible] a los [illegible] que [illegible] [illegible] [illegible]

"El Mundo Tendrá que Cambiar si Quiere Adaptarse al Régimen de Franco"

España Devuelve a EE. UU. la Acusación de "País Fascista"

MADRID, 15 (AP).—La radio nacional, en su trasmisión de anoche, expresó que el mundo deberá cambiar si quiere adaptarse al régimen de Franco, porque España está muy satisfecha de estar como está ahora.

Contestó a Acheson el subsecretario de Franco

El subsecretario de la Presidencia, capitán Luis Carrero, consejero del general Franco, en su alocución radial dijo el segundomo Juan de la Cosa, replicó a las manifestaciones hechas por el secretario de Estado de la Unión, señor Dean Acheson, ante la Comisión de Relaciones Exteriores del Senado norteamericano, diciéndole que España no permitirá la más mínima intromisión extranjera en sus asuntos internos.

Iguales como países fascistas

Recordó que Acheson calificó al régimen de Franco de "fascista", y dijo: "Señor Acheson: el señor Stalin dice que los Estados Unidos son un país fascista e imperialista. ¿Quiere decir eso que somos iguales? ¿Acaso eramos menos "fascistas" en el año 1939, al terminar nuestra guerra civil, cuando Estados Unidos se apresuró a enviarnos un embajador?"

Acuerdo hispano-danés

MADRID, 15 (AP). — Los gobiernos de España y Dinamarca han firmado un acuerdo estipulando un intercambio de productos por valor de 50.000.000 de coronas danesas.

Este tratado renueva el firmado anteriormente en el año 1941.

España había anunciado el 10 de este mes que postergaría la firma del convenio debido a que Dinamarca había votado en la Asamblea de las Naciones Unidas en contra del intercambio de embajadores con el gobierno español.

EL GENERAL CLAY TIENE YA UNA CALLE EN BERLIN

BERLIN, 15 (UP). — El nombre del general Lucius D. Clay irá a unirse con los del Kaiser Guillermo I, con el de Bismarck en las calles de Berlín.

Dr. SCHUMACHER — Dr. ADENAUER

SANCIONADA *la Constitución de Bonn y en vísperas de reincorporarse a la libre vida democrática la Alemania Occidental, se polarizan los ánimos del pueblo germano hacia dos figuras cuyo ascendiente moral sobre el electorado se presenta muy parejo, haciéndose difícil, por tanto, vaticinar cuál de ambos será elevado a la jefatura del nuevo Estado alemán. Son, el popular burgomaestre de Colonia, doctor Adenauer, y el presidente de la Asamblea Parlamentaria de Bonn, y jefe del partido social-democrata, doctor Kurt Schumacher.*

El General Dantoni Llegó a la Guarida de Salvatore Giuliano

PALERMO, 15 (AP). — La policía ha intensificado sus actividades en la región de Montelepre para capturar al bandido siciliano Salvatore Giuliano.

Las nuevas tácticas han sido preparadas por el general Giovanni Dantoni, jefe de la policía nacional italiana, después de haber inspeccionado la guarida del famoso bandido.

Dantoni tiene a sus órdenes para la caza del criminal a 5.000 hombres.

Un Déficit de 3 Mil Millones de Dólares Afronta E. Unidos

WASHINGTON, 15 (AP). — Los peritos del Congreso en cuestiones financieras calculan que el gobierno tendrá en el año fiscal que comienza el primero de julio un "déficit" de 3.000.000.000 de dolares aproximadamente.

Crisis comercial

Cálculos anteriores de la comisión conjunta de la Cámara de Representantes y el Senado estimaron que el "déficit" para el próximo fiscal sería de unos 5.000 millones de dólares.

Esta situación se atribuye a la reducción habida en las actividades comerciales.

El costo del pacto

DENVER, 15 (United). — Henry Wallace afirmó que el "Pacto del Atlántico Norte es un "pacto de mentiras", que destrozará a Europa bajo la carga armamentista, con un plan cuyo costo eventual ignoran los parlamentarios y el departamento de Estado.

Al hablar en una asamblea pública, Mr. Wallace explicó que quienes patrocinaron el pacto lo llaman defensivo contra una posible agresión rusa, el tiempo que proclaman que no se proponen agredir a ese país. Observó que el levantamiento del bloqueo de Berlín por los soviéticos ahorra así al pueblo norteamericano quince millones de dólares mensuales y lo libra de un bloqueo mental.

Ahorro de paz

Dijo después que si se hiciera la paz en todos los frentes, el ahorro sería de 60.000.000 de dólares diarios y sostuvo que "en lugar de dividir al mundo con pactos, deberíamos unirlo con la paz".

★ ALEMANIA BUSCA PRESIDENTE

Por FRANCIS BRAGUE

BERLIN, 15 (AFP).—Las primeras impresiones recogidas en las cuarteles políticos germanos autorizados, acerca de la personalidad que más simpatía goza en la masa electoral para ejercer la presidencia de la República alemana gestada en Bonn, es el doctor Konrad Adenauer.

En efecto, y según las estadísticas publicadas por "Der Kurier", órgano que se edita bajo licencia Francesa, y que pasa por ser el Gallup alemán, un tercio de las personas hasta ahora interrogadas con respecto al futuro mandatario alemán, han contestado que desearían ver unguido en el poder al doctor Konrad Adenauer.

♦ Cierta indiferencia

En cuanto a los beneficios de la Ley Fundamental de Bonn, el 40 por ciento de los alemanes interrogados se desinteresa completamente, el 25 por ciento sólo ha leído superficialmente su articulado y sólo el 29 por ciento lo ha estudiado atentamente.

El Instituto de Demoscopia, que es otra institución tipo Gallup de Alemania, coincide en esas estadísticas y asegura que, como favorito para la presidencia futura de Alemania suena, en segundo lugar, el doctor Kurt Schumacher, actual presidente del Consejo Parlamentario de Bonn.

Luego, las simpatías de la ciudadanía, estarían divididas entre Karl Arnold, ministro-presidente del Länder renano-westfaliano, y Carlos Schmidt, jefe de la fracción socialdemócrata del Consejo de Bonn.

Finalmente, se habla, asimismo, en las esferas políticas, del indudable ascendiente que goza entre la masa ciudadana el señor Ernst Reuter, actual intendente burgomaestre de Berlín zona protegida por los occidentales.

♦ Hjalmar Schacht

Es de hacer notar que la popularidad del mago de las finanzas nacionalsocialistas, doctor Hjalmar Schacht, sigue siendo sólida entre sus connacionales, a pesar de los reiterados procesos y acusaciones a que ha sido sometido, como lo demuestra el hecho de que en las encuestas realizadas por el Instituto de Demoscopia hay quienes han mencionado al nombre como posible presidente de la República alemana.

Si esos anhelos tímidos y ambiguos se concretasen —se dice en los círculos políticos germanos— en la persona de Hjalmar Schacht, se reeditaría la historia de Franz Von Papen en la posguerra de 1919.

Sólo 300 Invitados a la Boda de Rita Hayworth con Alí

CANNES, 15 (AP). — Se anunció que el alcalde de Villauris, señor Paul Dargon, ha recibido el pedido correspondiente para realizar el enlace matrimonial del príncipe Alí Khan, la actriz cinematográfica Rita Hayworth, el 27 del actual. Las invitaciones a la boda han sido impresas en número de trescientas, y dicen: "El príncipe Alí Khan invita a usted a su boda con la señorita Rita Hayworth, que tendrá lugar el 27 de mayo de 1949, en su castillo de L'Horoden, en golfo Jean".

Para realizar la boda en la residencia privada se necesita un permiso especial del presidente de la República.

Detienen en la Frontera de Albania a Tripulantes de una Lancha Yugoslava

LONDRES, 15 (AP). — Una agencia informativa albanesa anunció desde Tirana que guardias fronterizos de esa nacionalidad detuvieron a la tripulación de una lancha a motor yugoslava, en el lago Shkodra, entre ambos países. "La lancha violó aguas territoriales —dice la agencia—. Nuestros guardias fronterizos ordenaron a la tripulación de la misma que se detuviera y al no acatarse esa disposición, abrieron fuego contra los mismos, obligando a los yugoslavos a entregarse detenidos".

No se anuncia en el despacho si los tripulantes eran militares o civiles, recordándose que Albania y Yugoslavia han sufrido frecuentes roces entre sí desde que el Comintorn atacó el nacionalismo del gobierno del mariscal Tito en junio pasado.

Votó a favor la Huelga de la Aviación Cubana

LA HABANA, 15 (United). — El comité de trabajadores de la aviación votó por la huelga como instrumento para conseguir mejoras y se ignora por cuánto tiempo más Cuba estará unida al resto del mundo por los poderosos aviones de las diversas compañías que prestan servicio en su territorio.

La huelga podrá ser declarada "en cualquier momento" y tiene por finalidad obligar a intervenir al gobierno, que se reconozca el contrato firmado con la Panamerican Airways hace unos seis meses y por una duración de dos años. Con el paro quedarán afectados todos los servicios aéreos y está apoyado por la Federación General de Trabajadores.

No Hay Rastro de la Dupeyron

KARACHI, 15 (AFP). — No se ha hallado aún ningún rastro del aparato de la aviadora francesa Andrée Dupeyron, que hace pocos días batiera el record mundial femenino de vuelo en línea recta. Después de levantar vuelo desde el aeródromo de Karachi, dejó de tenerse noticias de la aviadora. Un avión de los Reales Fuerzas Aéreas que partió en su búsqueda volvió sin haber hallado nada, después de recorrer vanamente una región que se extiende sobre un radio de unos 90 kilómetros más allá de los límites del Paquistán.

Asimismo, han participado en las búsquedas aparatos de Habbaniya de la United Kingdon Aircraft de Bahrain, sin ningún resultado.

ATACARON EL CONSULADO DE BOLIVIA EN BARCELONA

También Atentaron Contra el de Perú

BARCELONA, 15 (A.F.P.). — Dos atentados terroristas perpetrados en esta madrugada contra los consulados de Bolivia y Perú, causaron estupor y sensación profunda en todas las esferas.

Serían represalias republicanas

En círculos bien informados se estima que estos hechos son represalias de elementos republicanos contra la moción presentada por los países sudamericanos ante la Asamblea General de la ON asesora del problema español.

Según la versión de la policía, cerca de la 1.30 de la madrugada, dos sujetos que llegaron en un automóvil frente a la puerta del Consulado de Bolivia, sito en la calle Jerónimo 148, obligaron con la amenaza de pistolas de gran calibre, a que el sereno que cuidaba el lugar les abriera la puerta.

Colocan la bomba en el tercer piso

Siempre bajo la amenaza de las armas, el sereno fué obligado a conducir a los desconocidos hasta el tercer piso del edificio, donde se hallaba instalada la oficina y la residencia del cónsul boliviano, Don José María Urgeder.

Uno de los sujetos volvió a bajar junto con el sereno, mientras el otro permanecía en el tercer piso ubicando cuidadosamente un paquete sospechoso, en el que se hallaba envuelta una poderosa bomba.

Instantes después descendía solo el terrorista, y luego de proferir amenazas e insultos contra el sereno, y de ajustarlo con su arma, subió al mismo taximetro que los había traído y huyeron ambos en el vehículo.

Saltó en pedazos la puerta del consulado

Instantes después, y exactamente a las 1.30, se oyó una formidable explosión en el tercer piso.

Al acudir la policía llamada por el sereno, el local se hallaba lleno de humo acre, y la puerta de entrada al Consulado había saltado hecha pedazos.

El estallido había causado, además, serios deterioros en el techo, las paredes y en el mobiliario.

Explosión simultánea en el consulado peruano

El atentado contra el local del Consulado del Perú en Barcelona se produjo asimismo a las 1.30 de la madrugada. Nadie vió a los autores del hecho.

El edificio del consulado peruano se halla situado en la calle Muntaner 272, y allí tiene establecida también su residencia particular el cónsul general, Dr. Octavio Cáceres.

Según la primera comprobación de los peritos balísticos de la policía, la bomba fué colocada desde la calle, en el marco de una ventana exterior, y en momentos en que nadie transitaba por el lugar. La explosión fué violenta y causó daños en la parte exterior del edificio, destrozando la ventana donde se había colocado el explosivo.

No se registraron víctimas

En ambos atentados no hubo que lamentar víctimas. La policía inició inmediatamente una batida general contra elementos sospechosos y presuntos extremistas y refugiados políticos, creyéndose que entre ellos podrá hallarse a los autores del atentado.

Habrían puesto otra bomba en el consulado de Brasil

MADRID, 15 (AP). — Bolivia, Brasil y Perú protestaron ante el gobierno español por la explosión de tres bombas registrada en los respectivos consulados de Barcelona, a las 23.30 horas. Al ocurrir los atentados, las familias de los representantes diplomáticos se encontraban en los edificios, pero no se lamentaron desgracias personales.

Declaración del cónsul de Bolivia

El consulado boliviano se encuentra en el tercer piso de un gran edificio de departamentos, y el cónsul honorario, señor Puig Cerver, declaró que dos hombres armados con pistola obligaron al conserje a dejarles entrar en la casa, dirigiéndose en seguida a la puerta de sus oficinas, donde dejaron una bomba. Los desconocidos tocaron el timbre y huyeron, produciéndose la explosión antes de que el señor Puig Cerver pudiera abrir la puerta.

Se Reunirá en Quito el Quinto Congreso Panamericano de Prensa

QUITO, 15 (AP.). — La comisión organizadora del V Congreso Panamericano de Prensa que se reunirá en esta ciudad entre el 11 y 17 de julio próximo, informó que se ha aprobado definitivamente el temario. El mismo consulta entre otros, los siguientes puntos: la prensa americana y su contribución a la paz del mundo y la contribución de la prensa a las finalidades de la UN, la protección internacional de los derechos humanos; la prensa libre ante las experiencias de la democracia en América.

Fomentarán el Desarrollo de la Agricultura en Europa

GINEBRA, 15 (United). — La Comisión Económica para Europa de la UN aprobó por unanimidad la propuesta auspiciada por la Unión Soviética de establecer un comité permanente destinado a fomentar el desarrollo de la agricultura europea.

Se facultó al Comité a reunir información sobre los problemas en tal terreno y a ayudar a los países a obtener un equipo y aumentar el trueque de productos alimenticios por artículos industriales.

Denuncia Alcide De Gasperi el Renacimiento del Fascismo

ROMA, 15 (United). — El primer ministro de Italia, señor Alcide De Gasperi, dijo que los resultados de las recientes elecciones en Cerdeña ponían de manifiesto un renacimiento del fascismo en Italia, ya que los monarquistas y los miembros del Movimiento Social Italiano, de tendencias netamente fascistas, lograron en tales elecciones el control de gobierno.

"La campaña electoral puso de manifiesto —dijo— un definido renacimiento del peor tipo de fascismo".

El jefe del gobierno habló ante 2.000 personas reunidas en el Adriano Theatre en los actos de celebración del 50º aniversario del Rerum Novarum, y previno a los propiciantes del Movimiento Social que no habrá renacimiento del fascismo, pues hay una ley que prohíbe la apología del viejo régimen.

Delegados de 14 Países Van al Congreso Socialista de Europa

LA HAYA, 15 (AFP). — Se ha inaugurado oficialmente el Congreso de partidos socialistas de Europa, que se celebra en Boom, en los alrededores de Utrecht, y en el cual se hallan representados 14 países.

Problemas internacionales

En el discurso inaugural, el señor Van der Goes Van Naters, jefe del grupo socialista de la Cámara de Diputados holandesa, se refirió a los problemas internacionales que afronten actualmente los socialistas europeos. Al tratar la cuestión de la organización europea, afirmó: "Hoy nos encontramos más cerca de este ideal. El Pacto del Atlántico, con sus resultados comerciales, nos proporciona el medio de hacer de la paz una realidad. En tanto el socialismo permanezca valeroso y vigilante, no habrá guerra".

La Unión Europea

El congreso, entre otras cuestiones, estudiará la de la unión europea y la de la exclusión definitiva del grupo socialista italiano que responde al señor Pietro Nenni.

El socialismo ruso

AMSTERDAM, 15 (AFP).—"Aún abrigamos la esperanza de que algún día la Unión Soviética volverá a encauzar su política por la senda del socialismo democrático —declaró Salomón Grumbach, delegado socialista francés en ocasión de celebrarse en Baarn, cerca de Utrecht, el Congreso de los partidos socialistas de Europa.

La excisión italiana

Por su parte el delegado italiano Matteoti dijo que su partido había roto con los comunistas y señaló el hecho de que la situación del socialismo en Italia es aún oscura.

Dijo Matteoti que por el momento no hay motivos para esperar que todos los estados europeos se hagan socialistas de un solo golpe, pero que de todas maneras había que bregar para concretar la asociación de todos los estados auténticamente socialistas del continente.

♦ Beca a una doctora argentina. — Washington, 15 (AP). — Se concedió a la doctora Lydia Bidinotti de Buenos Aires, una beca en la Universidad de Columbia para cursar un curso de biquímica, que tiene lugar en el próximo año lectivo. La beca, es una de las 27 que otorga la Asociación Americana de Universitarias a estudiantas distinguidas.

♦ Novela chileno premiada. — Santiago, 15 (AP). — El escritor Pedro Prado, autor de numerosas novelas se le concedió el premio Nacional de Literatura de Chile 1949. Asimismo logró un premio efectivo de 100.000 pesos chilenos por haberse hecho acreedor a ese honor.

♦ Convenio en Francia y Bolivia. — La Paz (Bolivia), 15 (AP). — El gobierno de Bolivia firmó un convenio de pagos con Francia, para facilitar el intercambio comercial entre ambas naciones, en la importación de productos manufacturados franceses y la exportación de materias primas, minerales y goma bolivianos.

♦ Está grave un diputado chileno. — Santiago, 15 (AP). — Se encuentra en gravísimo estado de salud el diputado en ejercicio señor Ricardo Fonseca, secretario general del partido Comunista.

♦ Efervescencia política en Colombia. — Bogotá, 15 (AP). — Anunció el gobierno que prohibirá todas las reuniones de índole política desde el 25 de mayo hasta el 5 de junio, día en que se realizarán las elecciones parlamentarias, para evitar choques entre conservadores y liberales, en vista de la efervescencia política que reina entre ambos bandos.

♦ Presigue el conflicto obrero en la Ford. — Detroit, 15 (AP). — En vista del fracaso de las negociaciones con la empresa Ford, los dirigentes de la Unión de Obreros del Automóvil solicitaron al gobierno federal que intervenga en el conflicto, que lleva ya diez días de duración.

REGIO SOBRETODO DE PURA LANA

Crudado, prolijamente terminado, ribetado muy moderno. Cuello Tiller. Con cinturón.

Medidas 42 al 54

MUY BARATO

AL PRECIO EXCEPCIONAL DE $159

VEALOS VALE LA PENA

Lamberti

BRASIL 1184 Plaza Constitución

FUNDADA EN 1896

LLAMADAS de Europa

VIAJE ECONOMICAMENTE Y COMODAMENTE

Disponemos de camarotes en todas las salidas

VIAJE A CHILE, AVION IDA/VUELTA

10 DIAS DE HOTEL, SOLO $ 600 m/n.

Pasajes de LLAMADA, encargándonos del EXIT PERMIT en EUROPA

Agentes en todas partes del Mundo

PRECIOS OFICIALES

PASAJES EN AVION A TODAS PARTES

PAN AM TUR - Tucumán 646, Capital

PAN-AM-TUR

GRAN DORMITORIO est. FRANCES, en Pluma Caoba o Nogal, ropero 2 mts. desarme ..... $ 2.950

Comb. de Calidad, Dormitorio-Comedor-Living, Super Bombé, ropero 2 mts. desarme ..... $ 2.390

Regio comb. DORMITORIO-COMEDOR-LIVING, est. FRANCES, con ropero 2 mts. desarme ..... $ 2.650

Elegante Comedor est. Francés, de gran presentación, con Burguete-Bar, en Pluma Caoba o Nogal .... $ 3.750

SOBRIO Y ELEGANTE EN LINEAS, DORMITORIO FRANCES "CLASICO", en Caoba o Nogal, 2 mts. desarme ..... $ 3.750

Bonito Dormitorio, amplio, sólida const. Nogal, 2 mts. desarme $ 1.890

Gran stock, Tapicería fina, jugos "Living" estilo Francés, en todos los colores ..... $ 420

Guardaropa 1 puerta, con o sin espejo .. $ 150.-

El más lujoso de los combinados "RADARTONE" ANTICIPA las NOVEDADES de "1930", ONDA CORTA Y LARGA, de FACILISIMA SINTONIZACION

Superheterodino de 9 lámparas, cambiador automático para 12 discos, parlante "Gran concierto" con GARANTIA ESCRITA POR 1 AÑO $ 1.545

Gran Combinado Superheterodino, Onda Corta y Larga, toca discos automático, parlante para concierto. Garantía escrita. Pesos 885

1740 BOEDO 1758

MAYO 14 FIN DE SEMANA SABADO DOMINGO

No negamos su legítimo derecho a disfrutar con su coche los fines de semana, realizando pequeños viajes, paseos o excursiones con amigos o familiares. Pero... no podría restringir momentáneamente un poco esa comodidad personal? Recuerde que el país necesita nafta con más urgencia para atender sus servicios esenciales, imprescindibles para el desarrollo y la marcha normal de la economía de la Nación.

AHORRE NAFTA

MINISTERIO DE INDUSTRIA Y COMERCIO DE LA NACION YPF

TANQUES VERTICALES Y SUBTERRANEOS • TUBOS • FLOTADORES DECANTADORES • CUBILOTES Y TODO TRABAJO RELATIVO A METALURGICA INDUSTRIAL

SUMUM GAUNA Y CIA. TRANSPORTES BURELA 3496 • T.E. 51-1443 • Bs. As.

Sres. COLONOS • ESTANCIEROS Y GRANJEROS DESPACHAMOS AL INTERIOR ENTREGA INMEDIATA

CHIMENEAS

TAMBORES ESPECIALES PARA ALMACENAR DE LIQUIDOS desde 50-100-200 y 400 Lts.

Están en Crisis las Negociaciones de las Carnes con el Reino Unido

Nuestro Costo de Producción es de $ 1.40 y Londres Ofrece Apenas $ 1.11

Mañana Seguirá la Gestión, Pero por Vía Diplomática

NUEVAMENTE —como se desarrollaran en un comienzo— las tratativas anglo-argentinas en torno a las carnes volverán al terreno diplomático, después de la "impasse" a que llegaron ayer las negociaciones tras la conferencia realizada entre la misión británica encabezada por el embajador sir John Balfour, y los ministros de Economía, doctor Roberto Ares; de Finanzas, doctor Gómez Morales, y el subsecretario de esta última cartera, doctor Campos. Con indudable interés se aguarda la conferencia que mantendrá mañana sir John Balfour con el canciller argentino, en una tentativa por superar la presente crisis, quizás la peor de las muchas que se han presentado a lo largo de cuatro meses de altibajos.

♦ **La respuesta: ¡No!**

Ayer al abandonar el despacho donde había conversado con los ministros del equipo económico argentino, Sr. John Balfour mostró su disgusto en la expresión del rostro. Al aparecer en las puertas del despacho ocupado por los periodistas, se abrió paso rápidamente y penetró en el ascensor del Ministerio de Economía. Rápidamente, los periodistas descendieron por la escalera para continuar su asedio hasta la puerta de calle.

Sir John —"informe el doctor Ares de la actitud de mi gobierno" fueron sus únicas palabras— ascendió al automóvil no sin que su ceño quedara registrado en una fotografía que publicó ayer CRITICA. Ese ceño respondía a la rotunda negativa recibida al expresar, precisamente, sobre la "actitud de su gobierno" frente al problema de las carnes.

♦ **29 centavos de pérdida**

Pero esa rotunda negativa era previsible. Trascendió anoche que en el curso de la hora en que conferenciaron los representantes de ambos países, Balfour había ofrecido el precio máximo que está dispuesto a pagar el Reino Unido: un peso con once centavos ($ 1,11) por kilogramo de carne.

♦ **Los costos argentinos**

A tal oferta, el ministro Ares había respondido con el memorándum sobre el costo de las carnes preparado por los frigoríficos, según el cual el kilogramo de carne asciende a un peso cuarenta centavos ($ 1,40). Es decir, que de aceptarse, la Argentina perdería 29 centavos por kilogramo exportado a Gran Bretaña, y si bien el problema alimentario del pueblo inglés merece todos los respetos, no son menos los que merecen los productores y trabajadores argentinos.

♦ **La nueva crisis**

Así planteadas las cosas, la nueva crisis era inevitable. La posición argentina es clara. Sólo se aspira a lograr el costo más un pequeño margen de ganancias estrictamente razonable para cubrir los costos de producción, mientras Gran Bretaña parece hacer hincapié en su incapacidad de pago, razón ésta de índole ajena en absoluto al comercio, ya internacional o privado.

Empero, el precio ofrecido ayer por sir John Balfour muestra un aumento sobre la primera oferta, aunque preciente que esta última es irreductible, cosa que se dijo también cuando se formuló la primera.

♦ **Precio razonable**

Surgida la crisis, ceñido sir John, éste abandonó el Ministerio de Economía para procurar mañana en la cancillería volver a plantear el problema por las vías diplomáticas, postergando una solución para la cual no tendrá más remedio Gran Bretaña que ofrecer lo que se le pide: un precio razonable y no intentar una operación que sería ruinosa para la economía argentina.

♦ **Otros mercados**

Por otra parte, y en círculos bien informados, se ha recordado que el embajador argentino en Washington, doctor Remorino, señaló, en su reciente visita, la preferencia con que el público de la Unión recibe las carnes envasadas argentinas, existiendo así la posibilidad de diversificar los mercados para este importante producto en el Norte, buscando una compensación lógica para la colocación de nuestros productos.

♦ **Nuestra flota mercante**

No debe olvidarse tampoco —aunque parezcan alejarlo los negociadores británicos— que la Argentina posee una flota mercante que le permite ganar etapas en su independencia en lo que respecta al transporte y que su situación es más sólida que lo fuera nunca en las relaciones comerciales con Gran Bretaña.

♦ **Expectativa**

Planteadas así las cosas, la expectativa gira ahora en torno a la reunión en la Cancillería. Expectativa argentina y verdadera angustia del pueblo británico que ha vuelto a ajustar un punto más en su achicado cinturón.

MINISTRO DE ECONOMIA. — *El Dr. Roberto Ares, ministro de Economía, que rechazó ayer la oferta británica, por ser a todas luces inaceptable. Gran Bretaña quiere pagar por las carnes argentinas 29 centavos menos de su precio de costo. Las tratativas vuelven ahora al terreno diplomático.*

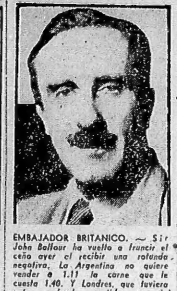

EMBAJADOR BRITANICO. — *Sir John Balfour ha vuelto a trancar el día ayer al recibir una rotunda negativa. La Argentina no quiere vender a 1,11 la carne que le cuesta 1,40. Y Londres, que tuviera antes profundo sentido comercial, tiene ahora deseos de plantear las negociaciones en la filantropía*

Herramientas y Penicilina Trajo el Vapor Andes; Retornará con Carne Congelada

POCO después del mediodía arribó a la estación marítima de la Dársena Norte el transatlántico británico Andes, que había iniciado el viaje a nuestro puerto el 30 del mes anterior desde Southampton. El pasaje era reducido, pero trajo también carga general con destino a esta plaza y en tránsito para Rosario y Asunción del Paraguay.

♦ **Estudios sobre el gaucho**

Entre los 143 pasajeros que viajaron a bordo del Andes en clase de cámara figuraba el doctor Luis Gilemes, quien declaró a los periodistas que había efectuado en España estudios históricos vinculados al origen del gaucho y a las influencias hispánicas sobre su idiosincrasia.

Otros pasajeros distinguidos viajaron en el Andes, como el doctor D. Bernal y los señores C. S. Kent, P. W. Brundell, P. Lira Tissot y C. Hope Gibson. Comerciantes, turistas e industriales completaban el pasaje de cámara, al que se añadían 78 pasajeros de segunda.

La carga del Andes comprendía 1200 sacas de correspondencia y 12 toneladas de carga general, comprendidos 682 bultos conteniendo herramientas, tejidos, cuchillería, penicilina y otros productos farmacéuticos.

Una parte de los fardos están destinados al comercio de Rosario y de Asunción del Paraguay.

Se sabe que en la travesía de retorno al Reino Unido, el transatlántico transportará 520 toneladas de carne envasada, correspondiente al tratado Andes, y 1450 de congelada, cuyo precio será fijado posteriormente de acuerdo con el convenio suscripto provisionalmente.

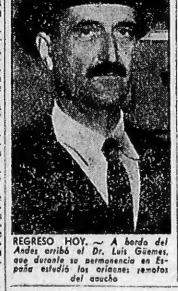

REGRESO HOY. — *A bordo del Andes arribó el Dr. Luis Gilemes, que durante su permanencia en España estudió los orígenes remotos del gaucho*

El Miércoles Regresará Seversky a los EE. UU.

El lunes próximo, a mediodía, el ministro de Aeronáutica, brigadier César H. Ojeda, obsequiará con un almuerzo al mayor Alejandro P. de Seversky, quien el miércoles partirá, en compañía de su esposa, de regreso a Estados Unidos, en un avión del servicio regular entre Buenos Aires y Nueva York.

El ministro de Aeronáutica hará embarcar militar argentina honorífica a la mayor de Seversky del brevet de aviador militar argentino.

Designan un Arbitro en un Lance Caballeresco

LA PLATA, 14. (De nuestro agente). — A pesar de las pruebas que se guardan en torno a la tramitación de la rotativa cuatricromía planificada entre el inspector mayor de la policía de la Provincia, señor Nicolás Dibur, y el intendente municipal de Mercedes, señor César Alistur Villegas, estamos en condiciones de informar que es una resolución efectuada por los padrinos de los autores de la indelicacia, han acordado designar un árbitro para la realización del lance.

Se entiende que aquél deberá pronunciarse sobre las condiciones en que se llevaría a cabo el duelo y, asimismo, deberá hacer conocer su veredicto dentro de las 48 horas, a partir de la fecha.

Prepáranse en Resistencia Agasajos a la Sra. de Perón

LOS distintos organismos gremiales del territorio nacional del Chaco continúan desarrollando intensa actividad con motivo de la visita que realizará el jueves próximo a Resistencia la esposa del primer magistrado, señora María Eva Duarte de Perón, la que será objeto de una entusiasta recepción por parte de las autoridades y pueblo de la capital chaqueña.

Como se sabe, la señora de Perón inaugurará en Resistencia el barrio obrero que lleva su nombre y que forma parte de las obras cuya ejecución está a cargo de la Fundación de Ayuda Social que dirige la esposa del primer magistrado.

Las autoridades de la filial local de la C. G. T. en Resistencia han recibido ya numerosas adhesiones de gremios obreros e instituciones que participarán en los distintos actos organizados en homenaje a la ilustre huésped, habiendo despertado el anuncio de su visita singular entusiasmo entre la población. La señora de Perón partirá el martes próximo, en compañía del ministro de Transportes, teniente coronel Juan F. Castro; del secretario gremial de la Presidencia de la Nación, comandante Guillermo Silveyra Casares, y otros altos funcionarios arribando a Resistencia el jueves 19, a las 10.30.

El programa de actos preparado con motivo de la visita de la señora de Perón por las autoridades de la filial de la C. G. T., en Resistencia, es el siguiente:

A las 10.30: Llegada de la señora María Eva Duarte de Perón a la estación del F. C. N. Gral. Belgrano.

A las 11: Concentración obrera en la plaza 25 de Mayo, organizada por la C. G. T.

A las 13: Almuerzo en honor de la señora de Perón ofrecida por el gobernador del territorio del Chaco.

A las 15: La señora de Perón recibirá en el salón de actos del Banco Hipotecario Nacional a las delegaciones obreras del Chaco.

A las 16.30: Inauguración del barrio obrero construido por la Fundación Ayuda Social "María Eva Duarte de Perón".

A las 20: Vino de honor en el regimiento 29 de Infantería.

A las 20.45: Comida en honor de la señora de Perón ofrecida por las autoridades de la Confederación General del Trabajo, a realizarse en los salones del parque Perón.

VOTANDO. — *El dirigente del gremio de conductores de automóviles y diputado nacional señor Astorgano, en el momento de depositar su voto en las elecciones que hoy realizó el Sindicato.*

ENTUSIASMO. — *Con entusiasmo se votó todo el día en la central abierta de la calle Moreno 2033, para renovar las autoridades del Sindicato de Conductores de Taxis. Desde temprano, los obreros del volante hicieron cola para sufragar.*

Integraron el Poder Judicial de Santa Fe

SANTA FE, 15 (De nuestro corresponsal). — La intervención federal ha resuelto la situación de los magistrados judiciales que terminaban su mandato constitucional. Designó, en comisión, hasta que asuma su cargo el nuevo gobierno provincial.

Estas designaciones son las siguientes en la primera circunscripción: vocales de la Suprema Corte a los doctores Antonio E. Anadón, Domingo Sabaté y Francisco J. Suter; juez comercial, al doctor Roberto A. Rovere. En los tribunales de Rosario: vocales de la Cámara de Apelaciones a los doctores Alfredo Navarro, Luis A. Echagüe Oscar M. López, Arturo A. Palacios y Ernesto E. Curet, y juez correccional al doctor José Di Luca.

Vótase por Cuatro Listas en el S. de Choferes de Taxis

EN la sede de la Confederación General del Trabajo, calle Moreno 2033, se realizó hoy la elección interna del Sindicato de Conductores de Taxis de la capital para elegir secretario general, secretario, tesorero, secretario de prensa, dos vocales titulares y tres suplentes, comisión fiscal y revisores de cuentas.

Los comicios se iniciaron a las 8 horas, con gran animación, pues se presentaron cuatro listas para disputar el contralor de la Comisión Directiva del Sindicato: "1 de Junio", encabezada por el señor Juan Carlos Miramontes; "17 de Octubre", por el señor José A. Astorgano; "Renovación", por el señor Orestes Eduardo Conterini y "San Martín", por el señor Faustino San Clemente.

Hasta las 15 horas, habían sufragado más de 1.700, sobre un total de 8.000 inscriptos. En las horas de la tarde, fué mayor la afluencia de votantes que en la mañana. Los comicios serán clausurados a las 18 para proceder de inmediato a realizar el escrutinio.

Fué Celebrado el Día de O. S. N.

EL personal del ramo conmemoró en la fecha de hoy el "Día de Obras Sanitarias", instituido por el Poder Ejecutivo. Diversos actos fueron realizados en las administraciones y obras de la repartición.

En la capital, a las 10.30, en el establecimiento Palermo, con asistencia del edecán aeronáutico del presidente de la Nación, vicecomodoro Arturo Pons Bedoya; del candidato a gobernador de Santa Fe, ex administrador de Obras Sanitarias, ingeniero Juan Hugo Caffaro; del actual titular de la repartición, ingeniero Federico F. Weiss, legisladores nacionales, directores, empleados y obreros, tuvo lugar la solemnidad.

Se bendijo la enseña nacional donada por el personal de la repartición, siendo madrina de la ceremonia la señora María Eva Duarte de Perón, a quien representaba la señorita Aurora Petilon. Se ofreció una misa de campaña en memoria del personal fallecido. Pronunció un discurso el obrero Juan Carlos. Hizo uso de la palabra el ingeniero Weiss y fueron entregadas por el administrador general medallas y diplomas a los agentes que han cumplido 30 y 25 años de antigüedad en los servicios.

Estudiantes Peruanos en Jira de Estudios

Una delegación de estudiantes del último curso de Ingeniería de la Escuela de Arquitectura de Lima (Perú), se encuentra en nuestra capital de regreso de un viaje de estudios que acaba de realizar por España. La delegación que está presidida por el estudiante Víctor Manilla Bazo, nos hizo saber que antes de partir para su patria visitarán ante nosotras autoridades el correspondiente permiso para poder visitar los barrios de viviendas populares, tales como el del Barrio Evita.

Buscan a los que Atentaron Contra un Diputado Nacional

DESDE anoche la policía está realizando activas averiguaciones encaminadas a identificar y detener a los autores de una agresión de que fué objeto el diputado nacional José Astorgano, frente a su domicilio de Tte. Ch. Nequén 471.

Poco después de las 20, el mencionado legislador salió de dicha finca y ocupó el automóvil chapa 9818 de su propiedad, disponiéndose a ponerlo en marcha.

BALEADO. — *Uno de los proyectiles disparados anoche contra el diputado Astorgano perforó el capot, pero el mencionado legislador resultó ileso. En la foto observa con varios obreros del gremio, los efectos de la bala.*

♦ **Varios disparos**

En ese momento, pasó por allí un automóvil particular ocupado por cuatro o cinco personas y, desde su interior, hicieron varios disparos de arma de fuego contra el vehículo ocupado por el señor Astorgano.

Felizmente, éste resultó ileso, pero el capot del coche se advierte un impacto. Trató el agredido de perseguir a los atacantes, pero no pudo ponerlo en marcha el motor, y el otro vehículo velozmente, se alejó perdiéndose de vista.

♦ **Interviene la policía**

Acudieron inmediatamente agentes de la sección 17ª, quienes después de informarse de lo ocurrido, requirieron la presencia de sus superiores.

Por medio de la broadcasting policial, se movilizó al personal de la distintas secciones, para que trataran de detener a los ocupantes del coche, cuyas características se transmitieron, pero la diligencia no dió resultado.

Ahorre el 50% Comprando a PRECIOS de FABRICA Gane Dinero! TODOS NUESTROS RECEPTORES SON GARANTIDOS POR 2 AÑOS

RECEPTOR de 8 válvulas, onda corta, larga, mediana y broadcast, todo 9 205

RECEPTOR importado de una longitud, ondas corrientes, onda larga, Presidente en línea (exclusivo radio) marca Rexal. Por una simple automático 280

COMBINADO de marca, 8 válvulas, onda corta, larga, mediana, broadcast, un lujo absoluto 515

RADIO BROADWAY CORP. CORRIENTES 1127

MARINO 45 SOMBREROS CORRIENTES 579 T. E. 31 - RETIRO 9129

PROX. Cura del Estómago Caído COMO MEJORAR LA DIGESTION por Dr. VOZZI INFORMES: Casilla Correo 209 - Bs. Aires

Cigarrillos PILOTO RUBIOS 40 CTS. LA MARCA QUE MARCA RUMBOS

HARRODS

OFERTAS de la SEMANA

PRECIOS REBAJADOS HASTA EL SABADO

ZAPATOS de Lagarto Legítimo $ 52.- Precio Normal $ 72.50 Modelo clásico escotado, con tacón de 7, 8 y 9 y 1/2 cm. Colores: negro, marrón, azul, caramelo, rojo y verde. Zapatería Señoras - Primer Piso

TRAJES para Caballeros $ 240.- Precio Normal $ 320.- En casimires de pura lana, variadas fantasías. Forros de excelente calidad. Modelos derecho o cruzado. Confección Caballeros Planta Baja

GUANTES de Pecari, para Caballeros $ 19.50 Precio Normal $ 29.50 Modelo con o sin botón, costuras reforzadas. Variedad de tonos y colores. Guantes Caballeros - Planta Baja

ZAPATOS para Niñas o Niños Nos. 34-37 $ 26.80 — 30-33 $ 23.80 — 26-29 $ 20.80 Precios Normales $ 34.80, 32.80 y 28.80 Modelos en vaquillona marrón, grampados, remachados y punteados. Suela goma. Industria Argentina. Zapatería Niños - Segundo Piso

Estas Ofertas también rigen para los Pedidos por Correspondencia.

Florida 877 - (P. 5) - T. E. (31) Retiro 1021 y 1084

Bien Custodiados Viajan de Regreso a su País Muchos Punguistas Chilenos

En Forma Providencial Salvó la Vida un Chófer en un Grave Accidente

Un Tren Embistió al Camión que Conducía, Destrozándolo

LA PLATA, 15 (De nuestra agencia). — Informaciones procedentes de Zárate, dan cuenta de un grave accidente que se produjo en esta ciudad, en un paso a nivel existente sobre las vías del Ferrocarril Central Buenos Aires, que carece de barreras y donde ya han ocurrido anteriormente otros percances de carácter grave.

Un camión fué embestido por una locomotora y arrojado a un costado de los rieles, totalmente destrozado. Su conductor, que atinó a arrojarse a tiempo, sólo resultó con lesiones de escasa gravedad.

◆ No advirtió el peligro

Por la carretera panamericana avanzaba un camión, conducido por Rodolfo Néstor Molina. El vehículo llevaba regular velocidad y al llegar a las vías, donde existe una curva, el chófer no advirtió que se aproximaba un convoy.

Recién, ya sobre las vías y cuando toda maniobra resultaría inútil, comprobó que se le venía encima la locomotora. En el preciso instante en que se producía el choque, saltó de su cabina cayendo a un canjón paralelo a los rieles.

◆ El camión destrozado

El vehículo, arrastrado por el tren, fué arrastrado corto trecho y arrojado destrozado a un costado. Más adelante se detuvo el tren y su personal, lo mismo que pasajeros y algunos automovilistas, acudieron en auxilio del chófer.

Se estableció entonces que sólo presentaba una lesión en la cabeza y otra en una pierna, pero que éstas no ponen en peligro su vida. Poco después, en un automóvil, lo llevaron al hospital local donde quedó internado.

Mataron a un hombre de una Puñalada Cerca de San Justo

A las 10 de hoy, en la ruta 3, a la altura del kilómetro 40, cerca de San Justo, fué encontrado sin vida, al costado del camino, a Agapito González, argentino, de 46 años, con domicilio en Marcos Paz, provincia de Buenos Aires, quien presentaba en el estómago una profunda puñalada.

Intervino poco después personal de la comisaría 1ª de San Justo, haciéndose cargo del cadáver el oficial López, iniciándose de inmediato la investigación para esclarecer el homicidio y detener a sus autores.

LLEGO AYER. — El doctor Pedro Juan Vigoale, embajador argentino en Venezuela, llegó ayer en uso de licencia. Aparece en la foto en el momento de arribar al aeródromo de Morón, en compañía de varios amigos.

Otro Niño de Santa Fe es Ahijado del Gral. Perón

SANTA FE, 15 (De nuestro corresponsal). — El jefe del Regimiento 12 de Infantería teniente coronel Juan Bautista Loza, representó al presidente de la República general Perón en el bautismo del niño Alberto Domingo Chiappini, cuarto hijo varón de un matrimonio de la localidad de Emilia. Fué madrina la señora Susana Machado de Saint-Jean.

Dictará un Ciclo de Conferencias Federico de Onís

CON el fin de pronunciar una serie de conferencias llegaron ayer a Buenos Aires el profesor Federico de Onís y su esposa, Harriet, invitados por la revista "Sur" y los Amigos del Libro. El distinguido filólogo y escritor español, radicado en los Estados Unidos ha interrumpido sus tareas de director del Instituto de Estudios Hispánicos de la Universidad de Colombia para realizar una extensa jira por los países de América, habiendo estado en el norte de la Unión, Guatemala, Costa Rica, Panamá, Colombia, Ecuador y Chile. En Bogotá asistió a la inauguración de la Universidad de Los Andes, en representación del general Eisenhower y en la misma dictó posteriormente un curso, sobre "El Quijote".

◆ Ni profesor ni turista

"No vengo como profesor ni como turista", declaró al llegar ayer el ilustre filólogo Federico de Onís. "Me guía el propósito de vivir un tiempo en estas tierras para conocer su paisaje y su espíritu y renovar vínculos con antiguos amigos. Por desgracia sólo podré permanecer en la Argentina tres semanas".

Entre las tareas de gran envergadura que está preparando el ilustre pensador español se encuentra un diario poético de don Miguel Unamuno integrado por 1575 poemas escritos con gran libertad formal, que le fueron entregados por una hija del extraordinario filósofo hispano.

Como Becado Aceptaron un Médico Colombiano

De acuerdo con las gestiones efectuadas por la embajada de Colombia, como así también al requerimiento de la embajada colombiana de cultura, ha sido concedida la Academia Pública para adelantar al médico colombiano doctor Alberto Cabazos Cabagos, en su carácter de becado, en el hospital Ramos Mejía, con fines de especialización en cirugía.

DOS DE LOS 23 PUNGUISTAS. — Manuel Díaz y Luis Rodolfo Moya, dos de los vanidosos "punguistas" chilenos en el momento de ser sacados del coche celular para conducirlos hasta el tren internacional que los conducía hasta Chile

Ubicaron dos Napas de Agua Potable en Sgo. del Estero

EL Ministerio de Industria y Comercio ha dado a conocer un informe relacionado con los trabajos tendientes a buscar agua potable en Santiago del Estero. En la localidad de Hunuco Blondo se ubicó una napa de agua potable de un rendimiento de 15.000 litros por hora. El segundo pozo se halla en Sumampa, departamento de Quebracho.

Los Restos del Deán Funes Trasladarán el Día 21 a Córdoba

EL Poder Ejecutivo ha dado a conocer un decreto que refrenda el ministro del Interior, por el que se establece que el 21 del actual se realice el acto del traslado de los restos del deán doctor Gregorio Funes, que se hallan en la Recoleta, a la ciudad de Córdoba, para ser depositados en el atrio de la iglesia Catedral de la misma.

◆ Rendirán honores

Por el decreto de referencia se encomienda a la Universidad de dicha ciudad la organización de los actos que con ese motivo se llevarán a cabo el día indicado, y dispone que fuerzas de tierra, mar y aire, tributen los honores correspondientes.

Se estableció, además, que la bandera nacional permanecerá izada a media asta en señal de duelo, en todos los edificios públicos, fortalezas y buques de la armada, los días de traslado y llegada a su ciudad natal, de los restos del prócer.

◆ Figura nacional

En los considerandos del decreto se expresa, entre otras cosas, que el ilustre deán de la Catedral de Córdoba es una figura prominente de la historia nacional, cuya vida ejemplar, ajena al ejercicio de su alta vocación eclesiástica con una dedicación ejemplar a la causa del país, al que sirvió defendiendo su independencia, orientando su organización política y adoctrinando a la juventud.

Otros que Están Detenidos Serán Embarcados en Breve

LOS "punguistas" chilenos tienen fama de ser los más hábiles del mundo. Se dice de ellos, aun en su propio país, que son capaces de hurtarle a cualquiera las medias sin sacarle los zapatos. Y de un tiempo a esta parte han alcanzado fama en el desarrollo de sus actividades, la Capital Federal y algunas ciudades importantes del interior de la República.

Más de cien carteristas estaban actuando últimamente en pleno centro de la ciudad, operando impunemente en tranvías, ómnibus y colectivos completos y en las aglomeraciones que se producen a la salida de las salas de espectáculos.

◆ Eluden a la justicia

Los ladrones que se dedican a esta especialidad son tan astutos como cínicos. Operan en grupos y es difícil que el damnificado se dé cuenta de que sus dádiles están introducidas en los bolsillos para extraer la billetera o el reloj.

Obtenido el "encuisto", como le llaman a las carteras los punguistas de Buenos Aires, lo pasan rápidamente a un cómplice que se aleja del lugar, y si por casualidad el autor del hurto es capturado, no se le encuentra el cuerpo del delito y con sus negativas logra eludir la condena.

◆ Hay muchos identificados

Al comienzo, la policía se veía en dificultades para perseguir a estos ladrones a quienes no conocía. Pero una a una fueron concretándose a la actividad desplegada por los personas de la sección 2ª de Servicios Especiales, que, identificando a los integrantes de las distintas bandas. Se metidos al "manyamiento", ya no les fue tan fácil el desarrollo de sus actividades, pero las carteras eran desapareciendo, si bien en menor número.

Durante los actos del lo de mayo, y en ocasión de la partida y regreso del presidente de la Nación, se consiguió detener en las aglomeraciones y en la estación a buen número de rateros chilenos. El número de los capturados se acerca a ciento.

◆ Los embarcados hoy

Esta mañana, convenientemente custodiados por el comisario Parcia y el subcomisario Nieto, de la sección Servicios Externos de la Policía Federal, con empleados de Investigaciones y agentes de la guardia, fue embarcado en el tren internacional del Ferrocarril Nacional General San Martín, el primer lote que es deportado a Chile. Suman estos, en total 23.

Quedan todavía muchos en el Departamento Central de Policía, se trata de aclarar sus actividades delictuosas para que, en caso de resultar los elementos de prueba necesarios, sean procesados. Los demás serán embarcados en fecha próxima.

◆ Nómina de los deportados

Los "punguistas" chilenos que son conducidos con destino a Santiago de Chile, a cargo del comisario Legarrita, son los siguientes: Arturo Bianchi, Juan Buttamante, Mario Díaz Ramírez, Carlos Castro Cortejo, Luis Bravo Flores, Nicodemus Olate Romero, Carlos Salvatierra, Víctor Manuel Albornoz, Márquez Valenzuela, Manuel Díaz Díaz, víctor Rosarios, Víctor Faundes, Luis González, Armando Barrie, Luis Rodolfo Moya, Carlos Santamarina Carmona, José Gilberto Almuna, Alfredo Moyano Jorquera, Héctor Vera Miranda, Manuel Acuna Cubillos, Manuel Martínez Navarro, José Canales Escalantes, y Manuel A. Echeverría Moya.

Dictó Conferencia el Deán Funes

Al Salir de un Baile Fué Herido de una Cuchillada

EN el salón de baile de la calle Bompland 2250, en horas de la madrugada de hoy, Juan Salvatierra, argentino, de 24 años, casado, sin domicilio fijo, fué lesionado de una puñalada en el costado izquierdo. Intervinieron otras personas y se evitó la pelea.

Pero a las 3, cuando se retiraba, en la misma calle, frente al número 2265, el desconocido le salió al paso y, armado de un cuchillo, le infirió una herida profunda en el costado derecho del cuerpo, huyendo después. El herido ha sido internado en el hospital Fernández, y la seccional 31ª trata de identificar y detener al heridor.

Tres Pasajeros Roban al Conductor de un Taxi y se Llevan el Automóvil

PRESA aún de una fuerte crisis nerviosa, Francisco Echevarría, español, de 62 años, domiciliado en Chacabuco 764, departamento 2, nos relató el asalto de que fuera objeto en la madrugada de hoy mientras conducía en su taximetro a tres pasajeros que subieron en Callao y Córdoba.

◆ Los tres jóvenes

—Los tres eran muy jóvenes —comenzó diciéndonos—; el que subió primero tenía bigotes y barba cerrada; el otro era más bien delgado y llevaba un traje gris claro. En cuanto al tercero, no alcanzo a recordar cómo vestía, ni qué rostro tenía. Subieron en Callao y Córdoba a la 1.15 de esta mañana y me pidieron que los llevara a Jean Jaurés al 800. Al llegar frente al 731, uno de ellos me pasó por el cuello una cuerda. "Viejito... quédate quieto, ¿eh?, me gritó. Yo me resistí todo lo que pude, pero en seguida otro de los ocupantes me golpeó con algo duro en la cabeza. Si no te quedas quieto te matamos", me dijo. Luego me corrieron en el asiento y el de bigote se sentó al volante. En Lavalle y Bouloigne sur Mer, detuvieron el coche y me obligaron a descender. "Te vas a quedar aquí sin decir nada. Nosotros te dejaremos el coche a cuatro cuadras". Yo creí que en verdad cumplirían su promesa, pues como me habían sacado todo el dinero que llevaba —80 pesos— y un piloto que estaba en el portavalijas, supuse que sólo deseaban asustarme para eso.

Posteriormente, Echevarría, ya repuesto de los golpes, concurrió a la seccional más próxima a formular la denuncia respectiva, manifestando que el coche robado es un Plymouth modelo 41, volante a la izquierda, chapa A 08187.

Hubo Tres Casos de Parálisis Infantil en Bahía Blanca

BAHIA BLANCA, 15 (C.). — Por haberse comprobado que los hermanos de dos alumnos de la escuela provincial Nº 7 se encuentran afectados de parálisis infantil, fué dispuesta la clausura de la misma. Por otra parte, se procedió al cierre transitorio de la escuela nacional Nº 99, de Punta Alta, donde se registró un caso entre los textiles. Afortunadamente, ninguno de los casos reviste gravedad. Las autoridades han adoptado las medidas profilácticas aconsejadas por las circunstancias.

Busca la Policía los Dos Tanques de Nafta que Había Adquirido el Autor del Asalto

CHIVILCOY, 15 (De un enviado especial).—Perdura en esta ciudad la impresión provocada por el dramático suceso que perdió la vida al chofer Arturo Bequis, viejo y estimado vecino, que. Es la quinta sección la que prosigue trabajando en la instrucción del sumario relacionado con este caso, tarea que se efectúa bajo la dirección del comisario Patiño, con la eficaz colaboración de los oficiales Calmán y Ríos.

◆ Hallaron los tanques

El mismo informe ya aceró de uno de los más curiosos detalles del hecho. Que el homicida, había adquirido hace pocos días dos tanques de nafta de 200 litros cada uno.

Supone fundadamente la policía, que De Lucca se proponía disponer de esa reserva de combustible, para seguir viaje con el automóvil que iba a robar, con lo que podría eludir la persecución policial. Como en su chivera no fueron hallados dichos tanques de nafta, se está ahora revisando en varios inmuebles de las cercanías, donde creen que los ha dejado.

◆ El sulky abandonado

También se ha hecho cargo la policía, del sulky que el criminal dejó abandonado en Moquehua desde donde siguió viaje a la ciudad en ómnibus.

Solamente un hombre que no se hallaba en su sano juicio, como ocurre en este caso, hubiera dejado tantos rastros de su paso, antes de dar el golpe que había planeado. Además, cuando inició el viaje en el automóvil de alquiler chapa 13.372, conducido por Bequis, llegó hasta un almacén donde descendió preguntando por los hermanos González, chacareros de la zona, pero que no estaban en ese lugar.

Pretextaba para justificar el viaje, que llevaba una pieza de repuesto para un tractor destinada a los nombrados arrienderos.

◆ No llevaba dinero

El chófer Bequis nunca usaba armas y solía decir que no tenía que temer asaltos, pues habitualmente no llevaba consigo más que unos pocos pesos.

El día del hecho, antes de salir de viaje, retiró de su casa cincuenta pesos en previsión de que pudiera tener cualquier accidente y necesitara los servicios de un taller.

Este dinero fué encontrado en sus bolsillos, que en ningún momento trató de revisar el asaltante.

En consecuencia, se confirma que el billete de cincuenta pesos que se encontró en el automóvil perteneció al homicida, a quien sólo le habían quedado unos monedas.

◆ La procedencia del veneno

También trata de establecer ahora la policía, cómo consiguió De Lucca el veneno que llevaba entre sus ropas. El franco, con la inscripción "Estricnina" y "Veneno", contiene aproximadamente de 1 a 2 gramos de esa droga. No figura en la etiqueta el nombre de la farmacia donde fué adquirido.

Llama la atención que haya podido comprar con facilidad una cantidad de veneno como esa, sobre todo porque el mismo no tiene ninguna aplicación en la agricultura.

◆ Pericia balística

También se espera el informe definitivo del perito de balística que concurrió desde La Plata, con el fin de establecer debidamente como hemos informado ampliamente en ediciones anteriores, fué alevosamente asesinado por Raimundo Ríos, que recibió al chófer, lo mismo que el proyectil que causó la muerte de De Lucca fueron disparados con un revólver Tigre, que el mismo usaba, a pesar de que uno de los plomos es más chico. Pero esto se atribuye a que había cargado una baja para 38 corto, en el revólver de 38 largo.

Necesita Muebles? NO PAGUE DE MAS! LE OFRECEMOS ESTAS OPORTUNIDADES QUE NO SE Repetirán

DORMITORIO modelo francés, desarmable, nogal o cuoba ..... $ 1.390

DORMITORIO estilizado francés, terminado en placa. RECLAME ..... $ 2.390

SOBERBIO COMEDOR estilo francés, sillas cuero flor. AHORA ..... $ 1.990

OPORTUNIDAD, dormitorio y comedor raíz al duco DORMITORIO SOLO ..... $ 1.900 $ 950.-

ALDA Reservamos SUS MUEBLES EN NUESTRO DEPOSITO, ABONANDO EL 10% DE SEÑA SOBRE LA COMPRA EFECTUADA.

EL CAMINO MAS CORTO PARA LA COMPRA DE SUS MUEBLES

Bmé. MITRE 1259

MUNRO MUNRO CORDOBA LOS OLIVARES Y CURA BROCHERO BARILOCHE s/Puerto MORENO QUILMES HURLINGHAM

Lotes de medidas ideales para edificar o especular con su adquisición, con grandes facilidades de pago, algunos de ellos en 130 meses, desde $ 10.- la mensualidad con solo 3 mensualidades al contado.

SON TODAS ESTAS OFERTAS EXTRAORDINARIAS QUE OFRECEN FRANCISCO J. BAUS Y HNOS. EN SU INIGUALABLE PLAN DE VENTAS.

PROXIMAMENTE REMATES EN: MONTE GRANDE - PASO DEL REY - HURLINGHAM

Solicite informes

FRANCISCO J. BAUS Y HNOS. ALSINA 308 T. E. 34-0832 y 9770

BANCO DE ITALIA Y RIO DE LA PLATA

BUZONES SIMPA

Fundada en Buenos Aires en 1872 Buenos Aires 60 sucursales en el país. Casa Matriz: Bartolomé Mitre 434 al 448.

Dr. CRISTIANI

ASUNTOS DE FAMILIA EN MEXICO, MONTEVIDEO

Facilidades de pago. Consultas gratis

Uruguay 546 p. 3º T.E. 38-7589

Su Sobretodo está en ZABALA

Dígnese visitarnos y verá nuestros salones colmados de estupendos nuevos MODELOS

TELAS, GUSTOS y CONFECCION DE GRAN CLASE

$180 DERECHO O CRUZADO

Créditos

Casa Zabala

Soc. de Resp. Ltda. - Capital $ 1.100.000

Bme. MITRE y ESMERALDA

Si le Llega el Coche, Fangio Correrá en la Prueba por la Copa de los Alpes

"Bignami es como un Padre para Nosotros", Declara

PARIS, 15 (AP).—Si los volantes argentinos Fangio y Campos logran entrar a tiempo el Simca-Gardini, intervendrán en el Circuito Internacional de Marsella, y si les llega oportunamente el Chevrolet "sport", participarán también en la Copa de los Alpes, reservada para esa categoría de vehículos. En realidad, de tener ocasión, Fangio y Campos correrían... todos los días.

A esa deducción puede llegarse viendo su entusiasmo y espíritu deportivo, visible a través de su trabajo, pero que nunca dejan trasluzir en su modestia amable y simpática.

Familia bien avenida

El equipo que forman los dos volantes con los mecánicos italianos Amedeo Bignami y Carlo Pietri y el ingeniero Guido Franzoni, es como una familia. Y como una familia bien avenida. Citamos en primer lugar al mecánico Bignami porque los corredores así lo han pedido. Es nuestro gran camarada. Podría decirse que es nuestro padre, son las palabras de Fangio y Campos. Bignami dirige el trabajo en el taller, las tácticas en las carreras y la conducta de todo el grupo en su ir y venir por las carreteras de Francia e Italia, por hoteles, garages y circuitos. También el mecánico tiene siempre a flor de labios una sonrisa impertinente, pero detrás de ella se esconde una energía casi "dictorial".

No nadan en la abundancia

"Cuando viajamos —dice uno de los corredores—Bignami nos impone de muchas veces que nos detengamos a comer. Con unos sandwiches ahorramos tiempo y dinero. Otras veces nos dice: "Viajemos de noche: hace más fresco y no hay que gastar en hotel".

No cometeremos una indiscreción si decimos que el equipo que hasta ahora viene ganando todas las carreras en que interviene, no nada precisamente en la abundancia. Los "Grandes Premios" de esta Europa empobrecida, lo son únicamente por el título y trascendencia deportiva, pero no por el valor de los pobres francos y las pobres libras de que están dotados. Pero este régimen y los aires puros de las rutas y los circuitos alientan a todos a las mil maravillas: disfrutan de una salud magnífica y de una serenidad física y espiritual que vale la pena admirar.

Como si lo remolcase

El domingo que triunfó en Perpiñán, Fangio tuvo un ligero vahido al volver de la carrera, pero no por falta de alimentación, sino por efecto del carburante especial que llevan las máquinas. El simpático príncipe siamés, rival de Fangio, también sintió esos efectos y este es el momento en que los técnicos están tratando de subsanar tales dificultades. Aparte de eso, el popular "chueco" no tuvo otra dificultad en toda la carrera que una pulverización de grasa en las antiparras, que entorpecía su visión en algún momento de la prueba. "Pero veía bastante bien a Bira, que llevaba el tren de la nuvem delante de mí..." nos dice. Consciente de la ventaja cronométrica que había sacado en la primera parte de la carrera, el argentino estaba seguro de que con seguir el siamés como la sombra al cuerpo, tenía asegurada la clasificación general. Momentos hubo en que el coche de Fangio parecía remolcado por el del príncipe como por medio de un cable muy corto.

El "cronómetro" Campos

Sería injusto no elogiar también como se lo merece, al "cronómetro" Benedicto Campos, el corredor que "está siempre allí" y que viene acaparando los terceros puestos, pero que puede ganar una carrera, como el propio Fangio lo asegura. Pero ya hemos dicho que ésta es una familia que se lleva muy bien.

DIA DE OBRAS SANITARIAS. — *El gobernador electo de Santa Fe, ingeniero Caesar y el edecán del presidente de la República, durante el acto realizado esta mañana en las instalaciones de Palermo durante la ejecución del Himno Nacional. Día de Obras Sanitarias se establecía para estrechar vínculos entre el personal de la institución y recordar a quienes contribuyeron a su engrandecimiento con su esfuerzo constante.*

Hablará por Radio el Jefe de Policía de Bs. As.

LA PLATA, 15. — Con motivo de cumplir mañana lunes tres años al frente de la Jefatura de Policía de la provincia de Buenos Aires, el Cnel. Adolfo Marzillach dirigirá un mensaje por radioteletipia al personal de su dependencia, a las 13 horas.

Duke Nalon Encabezará el Pelotón de Indianápolis

INDIANAPOLIS, 15 (AP).—El volante Duke Nalon, con un Novi Mobil Special, marcó un promedio de 213.897 kilómetros, y obtiene, así, el lugar sobre la cuerda para las 500 millas que se disputarán el 30 de mayo. El récord sigue en poder de Ralph Hepburn, fallecido el año pasado en una práctica, con un promedio de 215.315 kilómetros. El corredor californiano Rex Mays obtuvo también una excelente marca con su Novi Mobil Special, de 550 H.P. Su promedio fue de 208.459 kilómetros. Jack McGrath hizo un promedio de 207.374 kilómetros.

La Próxima Semana se Sancionará la Nueva Constitución Provincial

LA PLATA, 15 (De nuestra agencia). — El dictamen de la Comisión Revisora de la Carta Magna provincial aconseja numerosas modificaciones al texto constitucional que la semana próxima considerará la Asamblea Constituyente.

Contrastando una versión circulante, el dictamen no aconseja la postergación de las elecciones del Poder Ejecutivo y de los legisladores hasta 1952, sino que ellas serán realizadas en 1950. Para hacer coincidir en lo futuro los comicios nacionales y provinciales pide la comisión que el gobernador, el vicegobernador y los legisladores que sean elegidos en 1950 (4) duren hasta 1952, es decir hasta los comicios renovadores de los poderes nacionales.

Un Matrimonio de Italianos Quiere un Trabajo de Portero

CONCURRIERON a nuestra redacción, con el objeto de hacer conocer a los lectores de CRITICA su deseo de obtener ubicación como porteros de una casa de familia o de renta, Jorge Romanavile y su esposa. Han llegado hace tres meses de Italia, y él es herido de guerra, por lo que no puede desempeñarse en su profesión de maestro carpintero, debiendo ocuparse en una tarea que, como la solicitada, pueda atender en colaboración con su esposa.

Cualquier oferta en tal sentido debe ser dirigida a Libertad 307, Villa Ballester, o comunicada telefónicamente al número 1.567 de la misma característica.

Invertirán 30 Millones en Expropiaciones en Bs. Aires

LA PLATA, 15. — El gobierno de la provincia de Buenos Aires ha dispuesto ejecutar en breve nuevas expropiaciones de 50.000 hectáreas de tierras destinadas a colonias de explotación agrícola-ganadera, de acuerdo con la ley que rige el Instituto Autárquico de Colonización.

◆ Su ubicación

Las expropiaciones dispuestas por leyes especiales afectan a 13.641 hectáreas ubicadas en el cuartel segundo del partido de Bahía Blanca, las que se destinarán a la explotación tambera, y 1.000 hectáreas en el partido de Avellaneda.

Por el régimen del Instituto de Colonización, la provincia adquirirá 14.000 hectáreas en Chascomús, 2.300 en Alberti, 10.913 en Pellegrini, 14.800 en Pehuajó, 3.000 en General Pinto, 100 en la estación Santa Regina, partido de Villegas, y 25.000 en Carmen de Patagones.

La revalúación fiscal de todos estos campos asciende a 30.000.000 de pesos.

El 16 Asumirá el Cargo el Rector de la Universidad

LA PLATA, 15. — El ministro de Educación, doctor Oscar Ivanissevich, pondrá el lunes próximo en posesión de su cargo al nuevo rector de la Universidad Nacional, doctor Julio M. Carrite. A este acto han sido invitados el gobernador de la provincia, coronel Mercante; los ministros del Poder Ejecutivo bonaerense, jefes del ejército, marina y aviación.

Se Formulan Sugestiones para Mejorar el Estacionamiento de las Motocicletas

CADA vez es mayor el número de las personas que se independizan de los transportes colectivos y emplea la motocicleta como medio de traslado para atender sus obligaciones o salir los días destinados al descanso a cumplir itinerarios de pequeño turismo. Se nos ha hecho familiar el espectáculo de los motociclistas que pasan raudos llevando en la "grupa" de su máquina a una muchacha agil y bonita, verdadera encarnación de la feminidad motorizada. Pero la difusión de ese vehículo nos enfrenta con problemas que superan las previsiones adoptadas cuando no se le consideraba sino un elemento deportivo, y las disposiciones vigentes no consultan el carácter eminentemente práctico de su empleo en la actualidad.

Siete mil motocicletas

Se estima en siete mil el número de motocicletas que circulan por las calles de nuestra capital, y frente a edificios públicos de la zona céntrica se puede presenciar el espectáculo de nutridas filas de bicicletas pertrechadas, a empleados, que una vez cumplido su horario, montan en ellas y se alejan rumbo a su hogar con el martirio de las colas para subir al colectivo. En escasos minutos llegan a sus domicilios, o realizan diligencias, ganando un tiempo precioso. Y como el tiempo es oro, a la postre la motocicleta les resulta más barata que cualquier otro medio de locomoción...

Así encaran y resuelven su problema muchas personas que, prescindiendo transporte rápido por la naturaleza de sus tareas, no están en condiciones de adquirir un apropiado vehículo que significa en la actualidad la adquisición de un automóvil.

Reformas al estacionamiento

Lectores de CRITICA que utilizan motocicletas nos han expuesto algunos de los problemas que se oponen al éxito total de su solución. Manifiestan que, de acuerdo a disposiciones municipales en la capital, los modestos vehículos deben ser estacionados en la calzada, como si de tratara de poderosos automóviles de 16 cilindros.

—Muy bien, —nos dice un lector— estamos de acuerdo en la calzada, pegado al cordón, y el primer cortes que pretende entrar a salir al estacionamiento, le pasa por encima. Resultado: pieitos, los, cuerpos, gillatos, dinero, dinero y dinero para los ya atendidos de trabajo ciertos mecánicos.

Los motociclistas creen que la cuestión debe ser estudiada y resuelta con criterio actual y en función del incesante desarrollo del motociclismo práctico.

Zona reservada

¿Cómo lograrlo? He aquí una sugestión interesante: Dentro de la zona céntrica podría destinarse un espacio determinado, unos metros antes de las esquinas y limitado por cabalietes, para el establecimiento de motocicletas en posición perpendicular a las veredas, ya que su largo es aproximadamente el del ancho de los automóviles. De esa manera, la capacidad de estacionamiento sería mucho mayor, y los cabalietes protegerían a las máquinas de choques y rozaduras.

Motocicletas estacionadas en esa posición pueden verse diariamente frente al edificio de Yacimientos Petrolíferos Fiscales, cuyos empleados ha adoptado como vehículo de uso permanente, y los buenos resultados del sistema abonan lo acertado de la sugestión.

En cuanto a zona, menos transitadas por peatones y cuyas veredas excedan los 2.50 metros de ancho, se propone el estacionamiento, sobre la vereda, lo más próximo posible al cordón.

Recuerdan los autores de la sugestión que la patente de motocicleta cuesta 80 pesos anuales, lo que justificaría la inversión de cierta suma por parte de la Municipalidad para perfeccionar el régimen de estacionamiento. Y en última instancia, agregan, nadie se opondría a una erogación extra de 10 pesos para cubrir el costo de los cabalietes, cuya instalación equivaldría a un seguro de vida para las motocicletas.

ESTACIONAMIENTO DE MOTOCICLETAS. — *Nuestro dibujante ha objetivado, mediante estos gráficos, el sistema de estacionamiento que podría solucionar el problema del estacionamiento de marras, medio de transporte cada vez más difundido en nuestra capital. Un tramo de tres metros antes de cada esquina, estaría reservado a ubicar las motos, perpendicularmente a la vereda, y cuando éste tuviera más de 2.50 metros de ancho, podrían ubicarse sobre el cordón*

APARATO DE BOMBEO

Aplicables a motores eléctricos, a nafta y mellizos a vista. Rendimiento hasta 2000 litros hora.

BOMBAS Pie Molino

Compuesta de 1 cilindro de 3 12" x 14", de bronce con vástula de goma. 18 ms. de caño galvanizado, 12 ms. de varilla y TODOS SUS ACCESORIOS.

EL EQUIPO $ 450

Bombeador CON MOTOR

½ HP. Precio de Propaganda $ 790

BOMBA A DIAFRAGMA Apta para extraer agua hasta 7 mts. con elevación máxima de 30 m. Con motor de ¼ HP. Extranjero $ 680

ASPIRANTE IMPELENTE Con 8 mts. de caño de 1 1/4" y sus accesorios

EL EQUIPO $ 195

BOMBEADOR Con motor de ½ HP. 220 volts. corriente continua, garantido nacional . . $ 950

BOMBEADOR Con motor de 1 ½ HP. 2.400 RPT. a nafta. Procedencia inglesa . . $ 1.350

ALAMBRE DE CERCO el metro (altura 1.50) . $ 3.20

POSTES c.u. 5.50

ALAMBRE de púa belga, el rollo . . . . . $ 70.-

HORARIO DE VENTA: De 8 a 12 y de 15 a 19 horas

ENTREGA INMEDIATA

Casa JIJON PAVON 3751 CAPITAL

QUIEN DIJO FRIO!...

...CON UN "DOBLE ABRIGO" PARAMOUNT

...ABRIGA EL DOBLE QUE UN SOBRETODO COMUN...

...Por la CALIDAD INIGUALABLE DE SUS TELAS y por la forma ESPECIAL y CUIDADOSA en que están confeccionados. Y lo ofrecemos al increíble precio de $ 190 ADAPTADO A CADA FISICO

DE MEDIDA FINA $ 220 EN MAGNIFICAS TELAS PEINADAS, HECHURA MODERNA, FORRADO EN SEDA, al increíble precio de . . . . . .

NOTICIA IMPORTANTE Con motivo de la extraordinaria ampliación de nuestra sección LISTOS PARA VESTIR, realizamos un descuento del 10 % sobre todos los precios marcados.

SASTRERIAS PARAMOUNT Carlos Pellegrini 423 Y SUS 6 SUCURSALES

SAN MARTIN: Belgrano 271 | LANUS: San Juan 4376 | S. Fernando: Constitución 627
MORON: San Martín 235 | AVELLANEDA: Pavón 44 | QUILMES: Rivadavia 107

Créditos

RIVADAVIA 3151

Ronda de Fantasmas en Torno a un CADAVER

ROSARIO (De nuestro enviado especial). — La policía santafesina —y en especial la de esta ciudad— ha sido totalmente renovada y depurada. A su frente se encuentra el teniente coronel Delfor Fantón, quien, acompañado por su secretario privado, el señor Raúl Berner, han logrado poner coto a lo que era un desquicio, del cual nos hicieramos eco en estas mismas páginas con motivo de la pintoresca "hueleja de quinielero" registrada no hace mucho tiempo. Estos correctos funcionarios, secundados por el personal de la repartición que quedó relegado por no haberse prestado a turbias maniobras, ha realizado una obra de saneamiento que asombra, no solamente por sus resultados, sino también por los grandes inconvenientes que debieron superar.

Reflexiones Finales Sobre el Misterio Avagnina

♦ El caso Avagnina

Hemos conversado largamente con todos los que intervinieron directa e indirectamente en el misterio que rodea a Avagnina. Cada uno tiene una impresión personal. La policía, empero, no deja en un empeño de aclarar el caso cuya dificultad mayor ha sido, sin duda alguna, el mucho tiempo pasado entre el hallazgo del cadáver de la primera víctima y el momento en que funcionarios —moral y técnicamente— como el subcomisario Paletta, lo tomaron en sus manos.

♦ Un muerto casual

Pero antes de poner punto final a este relato —novela real, que ha tenido lugar aunque parezca la obra de imaginación de un novelista— debemos al lector una explicación del segundo de los muertos aparecidos: el agente Santiago Pérez de la policía de Villa Constitución.

El agente Santiago Pérez era vecino de Villa Constitución, donde aún reside su familia. Hombre de campo, cumplía sus funciones correctamente, aunque era dado a conversar, a veces, en exceso en sus palabras para entrar en terrenos de plena fantasía.

♦ Una profecía

Así parece haber sucedido cuando el agente Santiago Pérez, en la confitería de los japoneses, frente a la plaza de Villa Constitución, comentó la muerte de Avagnina.

El cadáver fué hallado el 8 de octubre del año pasado. El día 15, Santiago Pérez charlaba con algunos amigos.

—Para mí, que lo han matado. Y yo sospecho quién ha sido.

—¿Quién fué? ¿Qué sabés?

PRIMO MUTTO. — *Antes que declarar ante la policía, prefirió suicidarse. Se ahorcó el 4 de diciembre en un galpón de la chacra de sus padres, donde vivía desde hace largos años.*

SECRETARIO. *Joven y dinámico, el señor Raúl Berner, secretario del jefe de Policía de Rosario ha estudiado personalmente el caso Avagnina que hasta la fecha permanece sumido en la más profunda oscuridad.*

NOTA VI

De inmediato, los amigos —curiosidad de ciudad pequeña— acosaron a preguntas. ¿Quiénes podían ser los asesinos? ¿Qué sabía Pérez del caso? Todos creían estar ante revelaciones de escándalo que podrían señalar a algunas de las personas conocidas del pueblo.

—No les voy a Cécil.

Pero todos se estrellaron ante el mutismo de Pérez. En realidad, de acuerdo a hechos posteriores, puede presumirse que Pérez tenía una sospecha que no era exacta, o quiso solamente asombrar a sus amigos con sus afirmaciones.

♦ La muerte de Pérez

El 20 de octubre a la noche —noche de luna clara— un vecino de Villa Constitución escuchó un disparo. Era Ramón Romero Adrogue. Salió a la puerta de su casa y vió a varios jinetes que se aproximaban hacia donde estaba, al galope.

—Pronto me di cuenta —dijo Romero Adrogue— que eran policías, que acudían al estampido que me había hecho asomar a mí. Pero cuando el primero de los policías estaba a pocos metros, lo vió caer del caballo, que siguió galopando. Creí que lo había metido un balazo.

En realidad, el agente Pérez, tal como lo certificara el doctor Carlos G. López, había fallecido de un síncope cardíaco. Sus palabras, el disparo que se escuchó esa noche —y que suponen pudo hacer algún vecino para ahuyentar a un perro— y el rodeo que hiciera más tarde Romero Adrogue, coincidieron para que el suceso se vinculara al crimen.

LUIS AVAGNINA. — *Con su estraña muerte se inició una verdadera y típica novela policial que parecería obra de la imaginación si no hubiera acaecido en nuestro país, recientemente.*

♦ La confirmación

Pero estos hechos aparentes fueron incluso confirmados más tarde, pues al hacerse cargo de la investigación la policía rosarina, pidió la exhumación y nueva autopsia de Pérez, confirmándose nuevamente la causa del deceso.

Pérez por tanto ha sido solamente un fantasma creado por la leyenda popular y aun ahora, en Villa Constitución insisten en que fué "asesinado por saber mucho". ....

No hubo nada de eso.

En cambio, Primo Mutto por una parte y María Penazzo por la otra, ofrecen un auténtico misterio. Si bien ambos casos fueron evidentes suicidios —en el de la segunda, incluso con una carta de la infortunada que lo confirma claramente— no cabe duda que es demasiada coincidencia para que juguen así tras la muerte de Avagnina.

♦ Las fechas

Estudiaremos las fechas —y dejando de lado el caso del agente Pérez, que puede calificarse— se llega a comprobaciones del mayor interés. El cadáver de Avagnina fué hallado el 8 de octubre. La pesquisa, mal dirigida por Funes, prosigue durante dos meses. Pero a principios de diciembre se encarga la policía rosarina y se inician entonces los interrogatorios. Recién, en estos días, se tiene por terminada la Primo Mutto y por la otra a María Penazzo.

Quiere decir que, mientras ninguno de los dos fué molestado e interrogado, continuaron normalmente su vida de costumbre. Cuando la investigación pasa de la vacilante dirección de Funes a la enérgica de la policía rosarina, aquellos cada cual en su lugar de residencia —Mutto en la chacra de Godoy, María Penazzo en San Martín— contienzan a sentir miedo.

Y así lo demuestran. El paralelismo entre ambos es impresionante. Primo Mutto estimaba profundamente a Lilia Avagnina. María Penazzo lo quería tanto que lo confiesa en la nota que deja antes de matarse.

Los dos se hallan impresionados —más que por la muerte, parecería que por la pesquisa— y ambos parecen temer algo que ocultar. Y ambos, con intervalo de 8 días —Primo el 4 de diciembre, María el 12— se suicidan precisamente en los días fijados por las autoridades para sus interrogados.

Y tampoco ninguno de los dos había planeado el suicidio. Mutto se ahorca con una cuerda colgada del galpón, donde se reconocía habitualmente; María con un hormiguicida que ella misma emplaeba para combatir las hormigas del jardín de la casa en la cual trabaja como sirvienta.

♦ La coincidencias

Como puede apreciar el lector, la "teoría de las coincidencias" no puede extenderse tanto. La muerte del agente Pérez, lo es, sin duda. Pero que se suicide Avagnina y se suiciden también, dos meses más tarde, Primo Mutto y María Penazzo, es rasgarse la soga a un extremo inconcebible.

Existe, en torno al caso Avagnina, un misterio. Un misterio que no ha sido aclarado todavía y que algún día —como en el caso famoso de las "siete cruces", la muerte de los tres Mehatz en Mar del Plata—, tendrá que ser esclarecido.

Mientras tanto, el lector dispone de todos los datos que ha sido posible reunir en torno al fantasma de Avagnina. Y debe decirse, antes de terminar, que si siquiera los médicos que examinaron el cadáver pudieron establecer con precisión si había sido asesinado o se suicidó.

Lo único que se sabe es que murió por asfixia por inmersión.

JEFE DE POLICIA. — *El teniente coronel Delfor Fantón, jefe de Policía de Rosario, que ha logrado encauzar nuevamente a la repartición después de los sucesos conocidos. Infortunadamente, los técnicos rosarinos fueron llamados tarde para intervenir en la pesquisa del "misterio Avagnina".*

MARIA PENAZZO. — *Ingirió una dosis enorme de hormicida y falleció el 12 de diciembre del año pasado. Había sido novia de Luis Avagnina y aún la adoraba.*

♦ Ronda de fantasmas

Rondan los fantasmas por Villa Constitución. Por el galpón de la chacra de los Mutto. Por la casa de la calle Nación, en San Nicolás. Por la casa que hiciera construir Avagnina para que le sirviera de lugar y a la que pensaba llevar a su novia.

Ahora, en las mañanas tempranas, sale de la iglesia de Villa Constitución una muchacha, la cabeza cubierta con un velo negro, después de haber rezado largamente ante el altar mayor. Al salir, moja los dedos en el agua bendita de la pila. Es Elita Compagnucci, la novia que quedó viuda sin ser esposa y que no quiere hablar más de su tragedia y prefiere buscar consuelo ante el altar, iluminado a medias por los cirios que desprenden un suave perfume de cera y dan a las sombras danzantes en las naves un ambiente extraño y subyugante.

Como si fueran los fantasmas que danzan en torno al cadáver.

Bárbara Agresión Contra un Menor

MONTEVIDEO, 15 (United). — Un hecho incalificable que pone en peligro la vida de un menor de 13 años tuvo lugar en esta ciudad. En circunstancias en que el niño José Mario Villago regresaba a su casa de vuelta de un mandado, fué acometido por indescriptiblemente por el sujeto Alejo Quieto, uruguayo, soltero, de 44 años, quien, tras derribarlo al pavimento, le infirió una terrible puñalada en la parte posterior del tronco, a la altura de la cintura, que le interesó órganos vitales. A los gritos de auxilio proferidos por el menor acudieron varios vecinos que lo trasladaron inmediatamente a un nosocomio local, donde se informó que su estado es gravísimo.

♦ Fué detenido

En cuanto al agresor, sindicado como un degenerado, que bajo los efectos del alcohol procedía a los más vituperables desmanes se dió a la fuga. Las autoridades policiales que de inmediato se abocaron a la tarea de localizar a este enemigo social, lograron poco después aprehenderlo.

El hecho ha suscitado el repudio unánime del vecindario, en donde el menor, hijo de una honorable familia, gozaba de la estima general, siendo un aventajado estudiante de la escuela Industrial.

Racionan la Venta de Nafta en Buenos Aires

EL Ministerio de Industria y Comercio informa que Y.P.F. ha resuelto ampliar a los siguientes partidos de la provincia de Buenos Aires el ordenamiento para el expendio de nafta: Pilar, General Rodríguez, Luján, Marcos Paz, Las Heras, Cañuelas, San Vicente, Coronel Brandsen, Escobar, Vicente Casares, Excalación de la Cruz y Magdalena.

Dos Presos Denunciaron que Fueron Objeto de Castigos

BAHIA BLANCA, 15 (C.). — En el juzgado del crimen del doctor Insúa se han iniciado las actuaciones con motivo de la denuncia formulada por dos personas, acusadas de infringir la ley de juegos prohibidos, las que habrían sido objeto de castigos corporales en la brigada de investigaciones local.

Los procesados, Julián Batalla y Juan Benmarche, fueron detenidos durante una "razzia" policial, junto con otros vecinos de esta ciudad y localidades de la zona, acusados de recibir apuestas de quinielas y carreras. Declaran los nombrados que, a pesar de que no les hallaron elementos probatorios de la infracción, la policía les exigía que se confesaran culpables y que, a la vez, acusaran a los que señalaban como capitalistas.

Agregaron que los empleados policiales Duque, Luna Benítez y León les aplicaron castigos corporales hasta conseguir que firmaran las declaraciones que les habían redactado. Ante la gravedad de la denuncia, el doctor Insúa dispuso que los médicos de Tribunales doctores Ferraresi y Ugirine revisaran a los presos, confirmando dichos facultativos que, en efecto, presentaban señales de golpes en distintas partes del cuerpo.

El doctor Insúa ha ordenado una amplia investigación para aclarar el caso y hará comparecer hoy a los policías acusados, como así también a los restantes procesados en esa oportunidad.

Dr. E. Carranza
Estab. año 1925 Trabajo 3 meses
MEXICO
ASUNTOS DE FAMILIA
570 - Esmeralda - 582
Suc. de G. GUILBAUD
T. E. 35-1053. Inform. GRATIS

Rescataron a los Arrieros en la Cordillera

Fué También Salvado Todo el Ganado que Llevaban a Chile

MENDOZA, 15 (C.).—Luego de largos días de angustiosa expectación por la suerte que pudieran haber corrido cuatro arrieros que quedaron bloqueados por la nieve mientras conducían 3000 cabezas de ganado lanar a Chile, una información procedente de San Rafael señala que tanto los valerosos peones como, asimismo, el ganado, pudieron ser rescatados por una comisión policial que partiera en su busca hace unos días.

♦ Bloqueados

Como se sabe, en los primeros días del corriente mes, habían partido de San Rafael los peones Francisco Ortiz, Juan Guerrero y otro cuyo nombre se desconoce, como asimismo el capataz Roberto Aramirano, conduciendo 3000 cabezas de ganado lanar. El día 4, al pretender a la zona comprendida entre los ríos El Cobre y El Tordillo, desencadenóse un violentísimo temporal que, a poco, bloqueaba totalmente el camino. Noticias llegadas a San Rafael, de este temporal, hicieron ya temer desde un comienzo por la suerte de los arrieros; pero, no obstante ello, se tenía confianza en que lograrían al fin zafarse del bloqueo y llegar a destino. Cinco días después, cuando ya se estaban organizando comisiones especiales que partirían a realizar el rescate, llegó el desalentadora noticia de Los Molles uno de los arrieros, cuyo impresionante relato resumió la dramática situación en que quedaran sus compañeros. Este peón, elegido por los otros tres, había iniciado su viaje abriéndose paso metro a metro entre la nieve. Eludiendo abismos, azotado por el fortísimo viento, utilizando todos los magros refugios naturales que le ofrecía la irregularidad de las rocas para descansar un rato, pudo llegar, al fin, con las primeras noticias: "Ellos viven aún. Yo los conduciré donde están."

♦ A 2.000 metros

—Habíamos llegado a 2.000 metros —prosiguió relatando el arriero—. Y entiendo que el único paso para una retirada era el que, subiendo por el Este llega aproximadamente a los 10.000 metros. La senda es peligrosa, aun en verano, pero podemos probar suerte...

De inmediato organizóse la comisión de ayuda, integrada por el comisario Leonidio Bengoa, el oficial Miguel Boarra, el cabo Pedro Riveros y el agente T. Gonzáles. Esta partida policial llevaba gran cantidad de alimentos y una caballada, como así mismo los elementos apropiados para el cruce de los pasos difíciles. Sin embargo, pocas esperanzas existían de que, aun llegando a destino, estos hombres lograran rescatar a todos los peones y al ganado al que ya se daba por perdido.

♦ Labor audaz

Superando obstáculos casi insalvables, marchando día y noche, la comisión citada pudo al fin, arribar a las proximidades de la zona donde, según declararía el peón que trajo la noticia, se hallaban los arrieros y el ganado. La visibilidad era casi nula debido a que el temporal, pese a amainar bastante, aun levantaba verdaderas murallas de nieve. Sin embargo, al cabo de dos días, pudieron avistar a los buscados. Estos, superando el natural instinto de defensa, habían calado apaciguando al enloquecido ganado para evitar posibles pérdidas. De ahí que una vez localizados, pudieran proseguir su camino con la valiosa ayuda, y conduciendo de nuevo las 3.000 cabezas que fueron puestas bajo su custodia. Posteriormente y ya a salvo de todo peligro, por senderos difíciles, arribaron a Los Morros, donde por concluida esta aventura que pudo rubricar la muerte, pero que para estos hombres habituados al peligro, no pasará de ser un accidente más en su azarosa existencia.

EN LA ESCUELA NAVAL. — *Recibieron ayer sus despachos en la Escuela Naval de Río Santiago los nuevos oficiales egresados. El director de dicha escuela, capitán de navío Rodolfo W. Mola, hace uso de la palabra para despedir a los alumnos.*

Línea Aérea a La Rioja

EL día 20 del mes en curso —fecha en que se registra el 359º aniversario de la fundación de La Rioja por Juan Ramírez de Velazco será inaugurado un servicio de aviones de pasajeros y correspondencia, que será cumplido por L.A.D.E. (Líneas Aéreas del Estado), bajo la dirección del comodoro Juan F. Favi.

Técnicos de la empresa han habilitado ya la pista recta de 2400 metros, una de las más extensas del Norte, y otra construída estuvo a cargo de la intervención.

La importancia de la nueva línea queda de manifiesto por el solo hecho de mencionar que el trayecto entre la Capital Federal y La Rioja se cumplirá en tres horas y media, en tanto que el Ferrocarril Nacional General Belgrano emplea 36 horas, y que la extensión de la ruta automovilística es de 1158 kilómetros.

Reanudó sus Sesiones el Congreso de O. Papeleros

En la sede de la Confederación General del Trabajo Moreno 2032 reanudó esta mañana, a las 3.30 sus deliberaciones el Congreso Nacional de Obreros Papeleros.

La reunión de hoy, que debía dedicarse a la consideración de la memoria y balance de la entidad derivó sus deliberaciones sobre diversos asuntos internos, pasando, luego después de las 12, a cuarto intermedio.

El Congreso se reunió nuevamente paradas las 14.

FABRICA DE MUEBLES GORDON
Créditos a SOLA FIRMA
EN 18 Y 20 MESES
Gran Dormitorio est. "Provenzal", tallado de ebanistería tableros replanchados, cuotas desde $ 45.-
Soberbio Dormitorio en Francés en nogal o caoba c/cómoda y espejos biselados, en cuotas desde $ 45.-
BDO. DE IRIGOYEN 979

GRATIS, en Córdoba
UN LOTE DE TERRENO sobre el río Santa Rosa, en Calamuchita, frente al Campo de Aviación Santa Mónica. 100 únicos lotes GRATIS para la valorización de la Villa. Contra presentación de este cupón, por carta o personalmente.
Informes: WONG y LINCH, FLORIDA 259, Escritorio 211. - Cap.

CIMINELLI, RUBINO & GUASCH y R. VACCARO & Cía.
Florencio Varela
50 - LOTES - 50
A metros de la Avda. San Martín y Paso de la Patria. Estación Monteverde. Sobre calle Paso de la Patria y en la loma prominente que domina al pueblo ubicado a un paso. 50 lotes. Mínimo de frente, 10 metros. Base: $ 15 por metro sin interés. Solicite planos. Autos de excursión gratis. Más inf.: Avda. Sáenz 953, T. E. 61-2096 y 5795, 656-1214. - Remate, mayo 22, a las 15 horas.

ANILINA COLIBRI PARA TUTOS NEGRO AZABACHE

Sobretodos
BELFAST
"Proporcionados"
a todo físico
ALTOS, BAJOS, GRUESOS, DELGADOS
Elija usted el de su gusto y conveniencia: nuestro surtido es variado, completo y de calidad! En modelos cruzados, interesantes ofertas entre $ 250.- y ..... $ 160.-
SASTRERIAS BELFAST
ESMERALDA 55 - Bs. As.
BUENOS AIRES - ROSARIO
CORDOBA - TUCUMAN

Jean Romani
(Emoción de Francia) Lunes y Jueves a las 20.40 hs., por Radio Splendid, en cadena

Fernández Abrió el Tanteador Para Independiente Contra Ferro a los 4'

Rácing Vence a Tigre: Bravo Fué el Autor del Gol a los 37 Minutos

F. C. Oeste se Defendía Bien y Consiguió Empatar: 1 a 1

YA definitivamente encaminado el presente torneo, trátase ahora, de lograr la mayor cantidad posible de puntos.

Así fué que F. C. Oeste trataría por todos los medios de hacer el mejor papel posible en su "entrée" a primera división frente a Independiente, con sus siempre lógicas pretensiones de conquistar el campeonato no podía cejar en su empeño de acumular victorias.

Por el momento ambos conjuntos vienen cumpliendo satisfactoriamente sus deseos. Los dos marchan primeros en la tabla de posiciones, aunque aún todo es prematuro.

LOS EQUIPOS

FERROCARRIL OESTE

MARRAPODI

BANCHERO — GONZALEZ
ROMERO — DIEZ
CARBONE — BAUM — BARRIONUEVO — BUFFATELLI — GAUNA — PRATS

Cancha: F. C. Oeste — Público: 30.000 personas — Referee: Crawford

FERREYRA — FERNANDEZ RIVAS — BIANCO — BISSUTI — DE LA MATA — SASTRE — CERVINO
ARRIGO — SIMONETTI — BARRAZA

INDEPENDIENTE

PRIMER PERIODO

Barrionuevo, a las 15.40, inició el juego con pase a Gauna. El inside envió atrás la pelota en dirección a Buffatelli, quien trató de poner en juego nuevamente a Gauna, pero se interpuso Barraza y alejó hacia el centro de la cancha.

Intervención de Marrapodi

No bien iniciado el cotejo, Independiente se posesionó de la ofensiva. A los 3 minutos Sastre, mediante un largo pase habilitó a Ferreyra, el que remató, pero rechazó Banchero. Volvió a tomar Ferreyra, quien luego de avanzar un trecho, despidió un fuerte tiro bajo que controvuo Marrapodi.

El juego prosiguió siempre favorable a Independiente, quien haciendo gala de una mayor trabazón en sus líneas dominaba a los locales.

Gol de Mario Fernández

Cuatro minutos se llevaban jugados, cuando De la Mata en habil jugada personal se llevó la pelota hacia la valla de Ferro y luego ejecutó un pase que recibió Ferreyra. El wing efectuó un centro que recogió Bianco, el que controló de cabeza hacia el arco. La pelota pegó en uno de los postes y dió rebote la recibió M. Fernández quien listo de dar media vuelta tiró allí, venciendo a Marrapodi.

Ferrocarril Oeste, entusiasta

Luego de señalado el gol por parte de Independiente, F. C. Oeste atacó con toda pujanza. De esta manera, oponía su empuje a la mayor trabazón de los visitantes.

Su entusiasmo estuvo a punto de tener éxito cuando, a los ocho minutos. Baum, luego de eludir a Rivas, dió a Carbone, el que centró, abalanzándose la bola Simonetti, para contener en momentos que arremetía Barrionuevo.

Segudamente, el tesón de F. C. Oeste provocó otra situación de riesgo cuando una carga de la línea de fáiles de F. C. Oeste finalizó con un remate de Baum que pasó rozando el poste.

Empate Carbone

Mientras tanto, Ferro no desmayaba y sancando fuerzas de su flaqueza equilibraba un tanto los ataques acercó a la valla contrera y acciones. Romero, a los 36 minutos recibió Gauna, el que la cedió a Carbone, quien tiró bajo y la pelota llegó de dar en el cuerpo de Simonetti se anidó en la red.

Simonetti desvía un penal

Prosiguió el cotejo siempre con las mismas características. Es decir: Independiente demostrando a cada momento ser más equipo que su rival en tanto que Ferro oponía su irreductible entusiasmo.

Próximo a finalizar el encuentro ante un corner hecho efectivo por Carbone se produjo un entretiero frente a la valla de Independiente, al que pudo Ifi el referee cobrando penal a favor de Ferro por haber trabado Barraza a Gauna. El tiro de los doce pasos fué ejecutado por Gauna hacia un costado y Simonetti en gran esfuerzo la envió al corner.

La etapa terminó así:

F. C. OESTE 1
INDEPENDIENTE 1

ENFRENTANDO a *Belgrano hizo su debut en el campeonato de primera división el entusiasta conjunto, enfrentando del Club Estudiantes de Paraná, que logró cumplir una performance meritoria. La foto nos muestra la apertura de un scrum en el que los forwards de ambos bandos pugnan por posicionarse de la bolí para iniciar una corrida*

El Team de Victoria Opone su Entusiasmo a la Academia

JUGAR en Victoria contra Tigre siempre significó un escollo muy difícil de salvar y con ese convencimiento Rácing llegó hasta el feld de Victoria, dispuesto a revalidar sus títulos de gran equipo. No en vano los locales tienen fama de guapos en su propia casa y por otra parte siempre Tigre ha resultado siempre rival de consideración ella el oeste de la capital federal que muchas veces ha dejado puntos en la cancha del norte. No extrañó entonces que una gran cantidad de aficionados se encontrara en las tribunas dispuesto a presenciar un encuentro de los que se tienen definición hasta el último minuto. Publicidad de dueño de casa y otr por que tiene calidad para sobreponerse a toda deventaja.

LOS EQUIPOS

TIGRE

Cerrutti

Pasarin — Fiori
Rubio — Navarro — Rico
Agotegaray — González — Olsen — Cesáreo — Cardona

Sued — Oroz — Bravo — Méndez — Salvini
Gutiérrez — Ongaro — Fonda
García Pérez — H. García
Rodríguez

RACING

PRIMER PERIODO

Inició las acciones enérgicamente a las 15.30 el ejército visitante. Movió Bravo hacia Méndez, quien inmediatamente inició una carga combinando con Salvini, que rápidamente envió un centro que tomó Méndez en forma desviada. Fué penetrante la primera carga de Rácing.

El juego se desarrollaba en forma equilibrada, y a los 3 minutos Méndez combinó con Bravo, el que intentó ganar terreno, pero Pasarin contuvo la pelota con la mano cerca del área. Tiro libre. García con singular potencia. lucienidos ampliamente Cerruti al contener con seguridad.

Buena intervención de Cerruti

Rácing evidenciaba mayor capacidad de conjunto y desplazamientos más armónicos, pero Tigre en base a su dinamismo y entusiasmo, consiguia mantener equilibradas las acciones. Ganó así el cotejo en emotividad e interés.

Hacia los 18 minutos. García Pérez cometió falta cerca del área penal grosa. Formada la barrera defensiva, se apriató González a ejecutar el correspondiente tiro libre. Rodríguez pareció desviar a medias, y cuando entraba peligrosamente Cisáreo, el mismo Rodríguez contuvo la pelota, evitando ulteriordades al arquero Rico, firmemente a los pies del delantero rival.

Rico salva a su arco

Poco después, a los 21 minutos exactamente, Méndez habilitó a Bravo, y éste, de cabeza, puso en juego a Salvini. Ante el peligro, abandonó Cerruti su valla, logrando desviar la pelota hacia un costado; nuevamente intervino Rico, quien prestamente tiró sobre el arco desmarcado, y cuando se aclaraba el gol, surgió Rico quien rechazó con la misma línea.

Gran gol de Bravo

Las emotivas acciones hacían pensar la apertura del score. Sin embargo, la misma se produjo un tanto sorpresivo. Se cumplían 37 minutos, cuando Gutiérrez desviaba a González y rápidamente habilitó a Bravo; el ex delantero mencionado nuevamente avanzó un poco hacia Oroz, pero observando un claro, tiró sorpresivamente desde 25 metros aproximadamente con sinuosa potencia. Se tiró Cerruti, pero no llegó, apenas alcanzó a manotear la pelota, que llegó a la red. Una operación salió la brillante conquista del ex delantero blanquiceleste. Fué, en realidad, todo un "golazo".

Lucha intensa

Tigre no decayó ni ladeventaja. por el contrario trató de anularla mediante cargas incisivas, pero Rácing se mantenía firme y con defensa eficaz. Por el otro extremo, la delantera de "La Academia" cuando lograba la pelota mostraba cierta peligrosidad. Así fueron transcurriendo los minutos que restaren del período, mantenimiendo la, tente el interés de los aficionados. La etapa inicial terminó con el siguiente resultado:

RACING 1
TIGRE 0

Otro Triunfo de Mc Kenley

FRESNO, California, 15 (AP). — Herb McKenley, de Jamaica, se impuso fácilmente en las 220 yardas corridas anoche en las pruebas de la Costa Occidental. Su tiempo fué de 20s. 9/10. Lloyd La Beach, de Panamá, no pudo competir por haber sufrido un desgarramiento muscular en una pierna. Mel Patton, de los Estados Unidos, ganador del equipo de la Universidad del Sur de California, que ganó la posta para caballeros de 800 yardas, marcando el record mundial de 1m. 24s. 4/10. La marca era de 1m. 25s. y había sido señalada por la Universidad de Stanford.

Miotti Ocupó la Plaza de Sobrero en Newell's

Como lo adelantamos en nuestra sexta edición de ayer, la plaza de Newell's Old Boys no actuó esta tarde, en el reconocimiento de la divisa "rojinegra" ante Atlanta, el back internacional Juan Carlos Sobrero, 2d. veterano defensor, que resultó lesionado en el match con Estudiantes de La Plata, fué reemplazado en la jornada de Villa Crespo por Miotti, joven figura que ya actúo en compromisos de la división superior en la temporada última.

Novo y Mourin Hicieron su Estreno en Gimnasia

En el clásico de La Plata, jugado hoy dos grates novedades. En el conjunto "mens sana" disputaron Luis Novo, cuya actuó como half izquierdo y Rafael Mourin, punterо izquierdo, ambos pertenecientes al elenco de Independiente, de Avellaneda. Por la transferencia de estas jóvenes figuras, el club del bosque pagó $ 100.000.

Lanús Perdió Ante Platense

LOS EQUIPOS

Cancha: Platense.
Referee: Deán.
Público: 15.000 personas.

PLATENSE: — Domínguez; Mendínez y Galiardo; Sandoval, Romero y Mamanna; Verazza, Báez, Estrella F. Rodríguez y Sayago.

LANUS. — Gioffre; Calvente y González; Dellelpe, M. Rodríguez y Guisamonde; Contreras, Ayala, Secchi, Barrera y Daponte.

PRIMER PERIODO

La salida correspondió a Lanús. Secchi cedió a Barrera, quien al tratar de avanzar, fué hostigado por Sandoval, que sirvió a sus delanteros, no prosperando esta carga de los locales, pues Calvente despejó la situación echando la pelota al centro del campo.

Primer intento serio

A los 5 minutos cargaron los ágiles de Lanús y Galiardo, al tratar de adelantarse a la acción de Secchi, que entraba peligrosamente, cedió corner. Tomó el tiro de esquina Contreras y a tiempo que cargaba Ayala, Mammanna salió de cabeza, cediendo a Romero, el que propició una carga para su casaca.

Casi gol de Báez

Se llevaban jugados 10 minutos de esta etapa, cuando Romero, en jugada personal, apoyó a Báez. Eludió éste a Manuel Rodríguez e intermándose en el Area de Lanús, ensayó un recio tiro bajo, que resultó apenas desviado.

Mejor Platense

La opaca actuación de la línea media de la visita, que no atinaba a coordinar su acción, permitía el libre desplazamiento de los forwards locales, que daban abundante trabajo a la extrema defensa de Lanús. Con este andar de las cosas daba la impresión de que no tardaría en llegar el gol de Platense.

Golazo de Báez

Todo hacía presumir la conquista de este gol. En uno de los tantos avances de Platense, rechazó largo Calvente, Se hizo del esférico el jugador Sandoval, quien, combinando con Romero, llegaron hasta las postrimerías del área de Gioffre. Romero, viendo la buena ubicación de Báez, le cortó la pelota, y con recio tiro cruzado venció a Gioffre. Se cumplían 18 minutos.

Di Stéfano Quebró a los 40' la Sólida Defensa de Bánfield

COMPLETAMENTE llenas se vieron las tribunas que bordean el campo de deportes del Club Bánfield, en el cual rotejaron fuerzas el conjunto superior de la casa y eld e River Plate.

Justificado el interés de la enorme muchedumbre, dado que el equipo local salió a dirimir la contienda con una brillante actuación hasta lo que va del campeonato, uno ne las dos presentaciones que lleva efectuadas ha conquistado tres puntos, con oconsecuencia del empate registrado contra Rácing y el triunfo obtenido contra Vélez Sársfield. Además, a todo esto se agregaba el interés que de por sí despierta cualquier encuentro en el que interviene River Plate.

LOS EQUIPOS

BANFIELD

Jaimes

Pezzutti — Bagnato
Caparelli — Mouriño — Caballero
Convertí — Pizzutti — Albelia — Moreno — Hernández

Cancha: Bánfield. Referee: Maddisson. Espectadores: 35.000

Loustau — Labruna — Di Stéfano — Coll — Reyes
Ramos — Rossi — Yácono
Soria — Vaghi
Carrizo

RIVER PLATE

PRIMER PERIODO

A las 15.40 salió el delantero Di Stéfano, quien pasó a Labruna. Este, de inmediato, cruzó a Coll, pero Albelia interceptó y dió a Moreno. A este lo despojó Rossi, quien apoyó a un costado a Yácono. Este cedió a su vez a Reyes quien ejecutó centro shot que resultó desviado y salió del campo.

Ataca River Plate

4'. Reyes a Rossi, éste a Ramos, quien se adelanta y desde 15 metros tira al arco en forma alta y la pelota salió rozando el travesaño.

Sigue mejor River Plate

6'. Reyes ejecutó un centro que alcanzó Ramos de "taquito" y cedió a Coll. Este deinmediato a Di Stéfano, quien devolvió al insider y éste tiró al arco en forma débil, dando ocasión a Jaime para detener sin dificultad.

Jugada peligrosa

9 minutos. — Labruna apoyó en gran forma a Di Stéfano y encontrándose éste solo frente al arco, Jaime se le ⁄ a los pies y consiguió despojarlo cuando se aprestaba el centro forward visitante a tirar al arco.

Casi gol

9 minutos. — Mouriño apoyó en excelent eforma a Albelli y éste avanzó en forma resuelta sobre el arco adversario. Le salió al encuentro Vaghi y falló en su intento y en momentos qu eCarrizo salió del arco tiró el centro forward local en dirección a la valla, pero el shot resultó desviado, saliendo Jurlo a un poste cuando el tanto se aclamaba.

Sigue la reacción de Bánfield

12 minutos. — Moreno empendió corrida por su ala y Vaghi le salió al encuentro y lo contuvo mediante foul sobre la línea de peligro. Ejecutó el shot Hernández en forma alta. Coll, que se había replegado, sacó de cabeza a un costado y tomó Convertí, quien tiró centro, y Sorja sacó al corner. Tiró de esquina Convertí y se produjo entretiero y por último Pizzutti tiró alto y fuera.

Gol de River Plate

40: Labruna y Di Stéfano se acercaron en forma peligrosa y cuando el centro forward trató de pasar a Loustau, Convertí intercepto y envió al corner. Tiró de esquina Loustau y rechazó Jaime con un golpe de puño. Del rechazo entró en juego Ramos que desde un costado ejecutó centro. Recibió Di Stéfano y en forma rápida despidió shot bajo junto a un poste. Luego de pegar la pelota en la parte baja del poste del lado izquierdo se introdujo en la valla quedando decretado de esta manera la ventaja del team "millonario".

Minutos despues terminó el tiempo con el siguiente resultado:

BANFIELD 0
RIVER PLATE 1

Discuten la Propiedad de un Billete Premiado con 200 Mil

CORDOBA 15 (De nuestro corresponsal). — La potesión de un billete de la Lotería de Santa Fe correspondiente al 41.mo sorteo y que resultó ganador con la suma de 200.000 pesos dió lugar a una incidencia entre el presunto poseedor del mismo y su legítimo dueño ya que ambos se decían acreedores del premio con el que los había favorecido la fortuna.

El billete premiado

Se trata del número 32.714 que, como decimos, resultó favorecido con el premio mayor de la lotería de Santa Fe, con 200.000 pesos, el que fué adquirido en una agencia local para su reventa por Roberto Lascano, quien a su vez lo entregó a Ramón Honorio Echeverría. Este no consiguió venderlo, devolviéndoselo a Lascano que comprada siempre la decena correspondiente al número premiado.

Al advertir Echeverría que el billete había sido favorecido con el grande, pretendió adjudicarse la propiedad del mismo, formulando la correspondiente denuncia. Posteriormente se comprobó que pertenecía a Lascano. Con lo que quedó finalizada la incidencia.

Resultado de los Partidos de Fútbol Jugados Hoy

PRIMERA DIVISION "A"
Primer Período

San Lorenzo	Boca Juniors
3	0

El partido terminó así:

Tigre	Rácing
0	1

El partido terminó así:

Bánfield	River Plate
0	1

El partido terminó así:

F. C. Oeste	Independiente
1	1

El partido terminó así:

Huracán	Vélez Sársfield
1	2

El partido terminó así:

Atlanta	Newell's Old Boys
0	1

El partido terminó así:

Estudiantes	G. y Esgrima
1	0

El partido terminó así:

Ros. Central	Chacarita Jrs.
1	2

El partido terminó así:

Platense	Lanús
2	1

El partido terminó así:

Estudiantes Sacó Ventaja Frente a su Clásico Rival

TODA la afición deportiva de la ciudad de La Plata, se conmovió, puede decirse, con la realización del clásico match entre los viejos rivales. Estudiantes y Gimnasia, aparados por un antiguo antagonismo, se medían una vez más y prometían una ardorosa y brava pujanza por el prestigio. Lógicamente jugaba uno del más importante aun que los dos puntos en disputa. De ahí pues, que no extrañara que una enorme muchedumbre colmara el estadio de las "pinchas".

LOS EQUIPOS

ESTUDIANTES

G. OGANDO

N. GUZMAN — J. C. VIOLINI
W. GARCERON — L. VILLA — A. BOUCHE
GIOSSA — J. BARREIRO — R. INFANTE — H. ANTONIO — M. PELEGRINA

Cancha: Estudiantes — Público: 35.000 personas — Referee: Hertles

MOURIN — F. WALTER — J. A. MARTINEZ — R. ALARCON — CAMACHO
L. NOVO — I. A. RASTELLI — E. CALZONE
O. CHARINI — M. EIRAS
R. MANCEDA

GIMNASIA Y ESGRIMA

PRIMER PERIODO

A las 15.30 horas, Martínez puso en movimiento la pelota con un pase a Giossa, quien cedió hacia atrás a Rastelli. Avanzó el ex medio y finalmente la bali salió del field.

Se desplazó, a continuación, el punterо Giossa y Nojo le salió al paso, chocando ambos futbolistas. Quedaron tendidos en el suelo jugadores, suspendiéndose el match durante dos minutos, hasta que se restablecieron.

Juego brusco

Las primeras acciones se caracterizaron por el juego brusco empleado por los integrantes de los dos equipos. Así, fué como en un nuevo encontrón entre Novo y Barreiro, los dos players quedaron lesionados. Aspra y reñida, la lucha no favorecía a ninguno de los dos conjuntos alcanzando por igual los "pinchas" y "lriperos".

Dos corners consecutivos

Hacia los 7 minutos Eiras intervirió en foul contra Infante en las inmediaciones del área grande de los visitantes. Ejecutó la infracción Pelegrina y su violento tiro alto fué bacado al corner por Manceda. Tiró Giosa y de nuevo se produjo otro corner, al cabecear Chisrini hacia atrás. Nuevamente tomó el puntapié de esquina el wink derecho Giosa y en esta oportunidad continuó bien Manceda.

Golazo fantástico

Transcurrían 42 minutos cuando se produjo un soberbio gol de Eiras, quien realizadose de jugada con el esférico siempre en el aire. Villa pró la pelota en el centro del field, y al ver el centro la cedió a Arcionio, que de la misma manera apoyó a Pelegrina, quien sin dilación ejecutó un centro-tiro, pero de alto, adelantó a Infante, quien, antes de que picara la bola, despidió un terrible shot alto que encontró la red, en medio de las aclamaciones de los hinchas locales. Fué un espléndido tanto de trámite brillante y difícil.

A continuación, Gimnasia y Esgrima llevó un avance, cediendo Walter la pelota a Mourin, quien envió un centro, Reinaldo Martínez, y la pelota pegó en el travesaño, cayendo frente a la valla, donde la recogió Ogando, conteniendo en forma segura.

Poco después finalizó el primer tiempo con el siguiente score:

ESTUDIANTES 1
GIMNASIA Y ESGRIMA . . 0

AFEITESE TODOS LOS DIAS SIN IRRITAR SU CUTIS

Use Crema de Afeitar Palmolive que contiene Aceite de Oliva. Se multiplica 250 veces en una espuma consistente que sostiene la barba, facilitando una afeitada a ras del cutis. Abland la barba en 1 minuto y dura 10 minutos sin secarse! Crema de Afeitar Palmolive, por su calidad extraordinaria, deja la cara suave, sin irritaciones y bien afeitada todo el día.

Crema de Afeitar PALMOLIVE

En frascos de $ 0.90, 1.70 y 2.90
En tubos de $ 1.10

TABLA DE POSICIONES

	J.	G.	E.	P.	Gf.	Gc.	Pts.
Bánfield	2	1	1	—	6	4	3
Estudiantes	2	1	1	—	3	2	3
F. C. Oeste	2	1	1	—	3	2	3
Independiente	2	1	1	—	5	3	3
Platense	2	1	1	—	3	2	3
Rácing	2	1	1	—	3	4	3
River Plate	2	1	1	—	9	2	3
Huracán	2	1	1	—	4	5	3
Lanús	2	1	1	—	4	5	3
Newell's Old Boys	2	1	1	—	3	3	3
Rosario Central	2	1	1	—	8	4	3
San Lorenzo	2	2	—	—	3	5	2
Tigre	2	1	1	—	3	3	2
Vélez Sársfield	2	1	1	—	3	4	2
G. y Esgrima	2	1	1	—	2	4	1
Atlanta	2	—	2	—	8	0	1
Boca Juniors	2	—	2	—	3	4	1
Chacarita Juniors	2	—	2	—	2	4	0

LOS PARTIDOS DE HOY

TIGRE v. RACING
HURACAN v. VELEZ SARSFIELD
BANFIELD v. RIVER PLATE
ATLANTA v. NEWELLS OLD BOYS
ESTUDIANTES v. G. Y ESGRIMA
ROS. CENTRAL v. CHACARITA Jrs.
PLATENSE v. LANUS
F. C. OESTE v. INDEPENDIENTE
SAN LORENZO v. BOCA JUNIORS

Tortugas Jugará Hoy el Match Final de la Serie Internacional de California

Con Amplia Ventaja Sigue Primero Atlanta en el Trofeo Pedro Cambiasso

En el Parque Avellaneda se Disputaron Cuatro Carreras

ESTA mañana, en la pista del Parque Avellaneda, se cumplió la tercera jornada del torneo mensual de atletismo que por el trofeo Pedro Cambiasso organiza la Asociación Atlética Victoria y que, como los anteriores certámenes organizados por dicha entidad, congrega a numerosos y entusiastas competidores.

Amplia ventaja

La representación del Club Atlético Atlanta se mantiene en el primer puesto, con amplia ventaja sobre su más inmediato perseguidor, el Club Camea, al que lleva, al término de la reunión de hoy, un total de 32 puntos, por lo que ya puede considerarse como virtual vencedor del certamen.

Los resultados

Las cuatro pruebas llevadas a cabo en la tercera jornada del trofeo Pedro Cambiasso finalizaron así:

100 metros: 1º, Juan Rubia, de Unión y Fuerza, en 11" 6/10; 2º, E. Lombardi, de Cervecería Quilmes, y 3º, J. Gigino.

400 metros: 1º, F. Navarro, de Atlanta, en 55" 2/10; 2º, Luis Zaffonte, de Atlanta.

1500 metros: 1º Luis Zaffonte, de Atlanta, en 4'37" 2/10; 2º, R. Herrera, de Atlanta, y 3º, A. Bueno, de Atlanta.

5000 metros: 1º, A. Ruiz Díaz, de Palermo Cristol, en 17'31"; 2º, J. Acevedo, de Camea, y 3º, Miguel Zaffonte, de Atlanta.

La colocación

Los clubes participantes ocupan esta colocación en el referido torneo:

1º, Atlanta, con 75 puntos; 2º, Camea, con 22; 3º, Unión y Fuerza, con 17; 4º, Palermo Cristol, con 7; 5º, DAOM, con 6, y 6º, Quilmes, con 3.

Boca Realizó una Carrera Pedestre de 5 Kilómetros

En su campo de deportes, el C. Atlético Boca Juniors realizó esta mañana una carrera pedestre para competidores libres sobre una distancia de 5000 metros, la que brindó una lucha reñida en su desarrollo, obteniendo la victoria por 100 de segundo de diferencia con respecto al segundo el representante de Palermo Cristol, Mario Reyes.

La clasificación

La clasificación final de esta carrera de 5000 metros fué así:

1º, Mario Reyes, de Palermo Cristol, en 16'43" 8/10.

2º, Guillermo San Miguel, de Atlanta, en 16'43" 9/10.

3º, O. Carreira, de San Lorenzo, en 16'58".

4º, M. Duarte, de Atlanta.

5º, R. Zarruela, de Atlanta.

6º, J. Collazo, de San Lorenzo.

7º, G. Regueira, de M. del Plata

La Venta de los Petisos

SAN FRANCISCO, 15 (AP). — El equipo argentino que, en el Tortugas enfrentará hoy a un conjunto seleccionado norteamericano en el match final de la serie celebrada en el norte de California. Los argentinos que tienen un handicap de 34 goles se darán cuenta pronto a los norteamericanos y, a pesar de ello son los favoritos del match.

Cómo formará

Hace dos semanas los argentinos vencieron con facilidad al Hurlingham por 13 a 8, a pesar de otorgar cuatro tantos de handicap.

El conjunto de Tortugas formará con Juan Cavanagh, Enrique Alberdi, Juan Carlos Alberdi y Eduardo Brown. Los norteamericanos lo harán con Leddie Sanford, de cinco tantos; Eric Pedley, de 7; Cecil Smith 10 y Bob Smith, 7.

Los petisos

Los 40 petisos que trajeron los argentinos serán rematados el miércoles próximo. Los hermanos Alberdi partirán después del partido de mañana, pero algunos otros jugadores argentinos permanecerán unos días e intervendrán en algunos encuentros en esta ciudad y en San Mateo.

UNA FUERTE "PICADA" del equipo B de la Escuela Normal No. 5, en la acción del equipo C en el match de volleyball que jugaron esta mañana en el Parque de los Patricios y en el que vencieron fácilmente los combinados en primer término.

EN EL MOMENTO de darse la señal de partida a la carrera de 5.000 metros que organizó el Club Atlético Boca Juniors y que congregó a 10 atletas a la Federación Atlética, obteniendo la victoria Mario Reyes, de Palermo Cristol, luego de una sostenida lucha con Guillermo San Miguel, de Atlanta

G. y Esgrima se Impuso al Hockey

Conforme a lo dispuesto por la Federación Argentina de Patín, se inició hoy el campeonato de hockey en patines de tercera y cuarta división. Los matches realizados finalizaron así:

Tercera división

G. y Esgrima 3	Huracán 0

Cuarta división "A"

Racing 3	Independiente 3
River Plate 8	Atlanta 1
Boca Juniors 6	Témperley 0

Cuarta división "B"

G. y Esgrima 1	River Plate 1

Martínez Ganó en Platense

LA reunión semanal de ciclismo del club Atlético Platense, se desarrolló normalmente y una vez más, el joven Carlos Martínez se impuso a sus rivales en la prueba de persecución y luego en la individual que se efectuó por la obtención del premio Ciudad de Buenos Aires. Los resultados de la reunión fueron los siguientes:

Persecución por equipos: 1o. C. Martínez y J. Gaudino, que vencieron a V. González y A. Manoli.

Individual, 30 vueltas: 1o. Carlos Martínez, 2o. J. Rossi, 3o. Víctor González, 4o. Juan Gaudino y 5o. Antonio Manoli.

La Vuelta de E. Ríos se Correrá en Junio

PARANA, 15 (De nuestro corresponsal). — El Club de Volantes Entrerrianos, entidad organizadora de la Vuelta de Entre Ríos, que se cumplirá por segunda vez, ha fijado definitivamente la fecha de su realización, prueba ciclística que en la Comisión Deportiva Automovilista, para los días 11 y 12 del próximo mes de junio.

En estos momentos, los organizadores desarrollan una intensa actividad para asegurar el éxito de la competencia, y anuncia mientras tanto que las inscripciones se recibirán hasta el 6 de junio en Paraná y en la Comisión Deportiva de la Capital Federal. Luego, con sobrecargo, los volantes podrán anotarse hasta el 8 del próximo mes.

River Haría una Visita a Chile en los Meses Próximos

SANTIAGO, 15 (AP). — Con el fin de establecer contactos con las autoridades futbolísticas chilenas, llegó a Santiago el señor Enrique Esteban Pardo, vicepresidente del club River Plate, de Buenos Aires. Su confirmación se ha dicho que el señor Pardo gestionará una visita del club River Plate a Santiago en los meses futuros.

Siete Deportes Disputarán en el Torneo Intergremial

LOS Juegos Deportivos Intergremiales, competencias que se organizan en todo el territorio de la provincia por iniciativa del gobernador Mercante, constituye, sin duda, una acción novedosa en la esfera del deporte de ayuel Estado, ya que se busca exclusivamente la participación de entidades gremiales de trabajadores, sean éstos manuales o intelectuales.

Siete deportes

Dicho certamen está integrado por siete deportes de características populares y que son ya conocidos y practicados por un gran número de trabajadores. Figuran en el programa: el atletismo, el básquetbol femenino y masculino, bochas, ciclismo y pelota a paleta, volleybol para damas y fútbol, deportes que, como se nota, no son desconocidos por los obreros en su gran mayoría.

La reglamentación se atiene a las condiciones ambientales en las que se cumplirán. De cada deporte se han seleccionado o reglamentado las formas más sencillas de su realización. Para la inscripción de los jugadores así como para la selección de los equipos se da preponderante intervención a los organismos gremiales, sindicatos, juntas deportivas obreras, comisiones gremiales, etcétera, imponiéndose que para que un deportista pueda actuar en todas las clapas se hace menester que actúe primero en las selecciones internas de su gremio. Por otra parte, no se exigen mayores requisitos para intervenir bastará sólo el hecho de probar que están en condiciones físicas de hacerlo y que se es efectivamente trabajador de ocupación permanente en el territorio de la provincia.

Una sola categoría

Los campeonatos se harán en una sola categoría, que comprende a damas y caballeros mayores de 18 años. Se admite que la edad mínima se entiende hasta la clase 1931, inclusive. Asimismo, ningún obrero podrá representar a un gremio distinto del que pertenece, tal el caso de un trabajador del riel que pretendiera actuar por el gremio de la carne. Esta imposibilidad se explica: no es el caso de sacar equipos de "campeones", sino de dar oportunidad para que todos los trabajadores que deseen hacerlo, puedan participar en los torneos.

Para llegar a la etapa final, de carácter provincial, los representantes provinciales en cada deporte, se seguirá previamente un proceso de selección, que abarcará a toda la provincia. El proceso se hará de la siguiente manera: En cada distrito los gremios realizarán sus selecciones internas para elegir los equipos que habrán de representarlos en cada uno de los deportes. Cumplida la misma, de inmediato se organizarán las competencias intergremiales del distrito. Los campeones que surjan representarán al distrito en los torneos provinciales. Igual procedimiento se seguirá en esta etapa, quienes ganen en la misma, resultan automáticamente finalista.

Desean que Earl Cochell Vaya a Jugar a Chile

SANTIAGO, 15 (AP). — El Club Stade Francaise dijo que está realizando gestiones, que están bien encaminadas, para traer a Santiago al tenista norteamericano Karl Cochell, que actualmente está participando en el torneo de tenis del Río de la Plata.

El Peruano Pastor Peleará con Gatica

SANTIAGO, 15 (AP). — Después del triunfo logrado por su pupilo, el boxeador peruano Vicente Pastor, frente al campeón chileno de la categoría liviana, Mario Salinas, el manager chileno Jorge Alcayaga espera llevar a Pastor a Buenos Aires para enfrentarlo con el crack argentino José María Gatica.

Los diarios concuerdan en que el triunfo por puntos del peruano fué inobjetable, aunque demuestren en sus líneas la victoria de Pastor, cuando señalan que Salinas tindió anoche mucho mejor que de lo que se habían en él. El peruano ganó siete de las diez vueltas, según el vespertino "El Mercurio", que hace notar que "su mejor defensa, mayor rapidez de manos y resistencia". Agregó que "Vicente Pastor se reveló anoche como un peleador extraordinario, capacidad de reacción".

No obstante los méritos que se señalan al peruano, el vespertino "El Mercurio" dice que "es poco probable que el público se atreva comparar a Pastor con Gatica, por mucho más al peruano, que se mueve muy bien cuando y después". Hace poco tiempo, José María Gatica derrotó en Santiago por knock out a Mario Salinas, y fué considerado entonces por los críticos deportivos de ésta como "el púgil más extraordinario de los ring-sides americanos en la categoría liviana".

Agradece la Fed. Atlética Felicitaciones Recibidas

Dada la gran cantidad de cartas y telegramas recibidos, la Federación Atlética Argentina agradece muy sinceramente por intermedio del periódico, las felicitaciones transmitidas por instituciones y personas amigas, por el triunfo del equipo representativo en el XVII Campeonato Sudamericano de Atletismo.

El Tigre Gatica Cocinó a Mesa como a los Tallarines: al "Dente"

Por DON CONTRERAS

HABIA asilas de ver nuevamente a José María Gatica en acción. Se fué formando en la mente de los aficionados la presunción de tener en él al ídolo, sucesor de Firpo y Suárez, y cada nueva pelea contribuyó a ratificar el sentimiento general. Terminaron por descubrirlo del todo cuando su actuación en Chile, pese a que venció allí a dos hombres que normalmente no podían ganarle. Y es así como anoche volcóse sobre el Luna Park una muchedumbre ávida de emociones y presta al aplauso consagratorio. A la aclamación cariñosa para quien alienia una esperanza enorme. Esperanza que se desea verla concretada en el salto a Norteamérica, para saber si estamos o no en lo cierto. Por eso mismo el público se prodigó sin reparos. Precisamente por ser unánime, dió en destacar la estrechez del local para acontecimientos así, lo cual redundó en perjuicio de la buena visibilidad del espectáculo. Se sumaron los inconvenientes en grado elevado: pese a ello, la gente salió satisfecha: es que olvidó lo pasado ante la evidencia de una realidad tan promisoria como la establecida por el Tigre con su estupenda victoria.

♦ Es un gran liviano

Ya al anunciarse los pesos de los pugilistas hubo una exclamación de agrado en la concurrencia: Valeriano Mesa pesó 61k.500 y Gatica 61k.200. No interesaba el primero. En cambio, mucho el segundo. Quedó dicho con el anuncio que Gatica puede entrar cómodamente en la categoría liviano, motivo de alegría para los binchas, pues al hubiera de desempeñarse como semimediano sus perspectivas se relucirían hasta convertirlo en un vulgar aspirante del mentón. Hoy sabemos que tenemos un magnífico peso liviano, al que sólo le falta el título de campeón argentino para redondear una figura de extraordinarias proyecciones. De esas que pasan a la historia con relieve propio. Como las de Firpo y Suárez, ya citadas.

♦ Rey del gancho

Tal cual es, es excelentísimo. Gatica salió decidido a batirse a la descubierta. Nada de medianías ni miedos. Ya, en el primer round, temor y el asombro, unidos, cuando el contrapolpe certero de Mesa paró el primer ataque. Pero fuerza a justicia en el impacto. Sin embargo, la detención fué breve. Continuó el vencer a el sobreponerse el cuerpo a cuerpo el mendocino alzó el brazo izquierdo del vencido. Debió Mesa cubrir el gancho, pues afirmándose en eso sostén, largó el con la derecha a entero lubricado. Debió Mesa cubrir el otro brazo, pero para ello dejó libre el izquierdo de Gatica. Vuelta a repetirse la escena, aunque a la inversa.

Eso le dió un matiz especial a la lucha. El contrapolpe tenía la eficacia del castigo y, con mucho más importancia en el desarrollo posterior se debió la preocupación que tales alternativas le causaban. Fué entonces cuando comenzó a trabajar de lleno el mal, cho maravilloso de Gatica. Mientras Mesa retrocedía y arremetía firme y potente, el Tigre lo acosaba con sus golpes cortos, de trayectoria infinita y eficacia superlativa.

♦ Preparación...

Apenas medio minuto llevaban de pelea, cuando la mano izquierda de Gatica partió por dos veces consecutivas en medio upper-cut. Ladeó la cabeza el cuyano, un tanto desconcertado. Automáticamente la derecha, una vez más corta, en gancho perfecto entró a la mandíbula; la contaron tres al cuerpo. Estaba escrito el final, sin ningún género de duda. El knockout era sólo cuestión de tiempo y el tiempo fué corto, pues Gatica obró a la inversa de la inmensa mayoría de boxeadores que en situaciones semejantes se "atoran", dedicosos de sacarle la cabeza al adversario sentido.

En este caso, no. Buscó la definición con clase. Con inteligencia. Mesurado, sin dejar de ser agresivo. Midiendo cada golpe, sin dejar de prestar atención a las contras. Cierto que aun así, pese a su cuidado, recibió varios de admirable factura. Ni se mosqueó. De nada valía la precisión, la potencia con que arrestaba Mesa. Allí, a su frente, había un verdadero tigre, cebado en la lucha y dispuesto a no dejarse escapar de ninguna manera. La preparación se efectuó científicamente.

♦ Tenía que llegar

El tiempo fué poco, decía. Apenas el estriemar más necesario para que otra impresión llegara a su punto. Como los tallarines: al muy duros ni excesivamente blandos. Al "dente", justito. Por eso, en cuanto el árbitro Cerqueira advirtió la sazón, remató el asunto in forma sumaria. Igual lo que en la primera caída: dos derechazos obligaron a Mesa a formular el saludo de despedida. Luego la derecha atinó y ya la podía contar cuarenta y siete segundos de caído. La perfección. Tenía que llegar y llegó. Esa es el mérito grande del vencedor.

♦ Y ahora, ¿qué espera?

Estaba pendiente esa deuda con la afición: la de explicar por qué había empatado con Mesa en Mendoza, tras no haberlo podido hacer en Buenos Aires. El gran cuyano se habrá sido consecuencia de sus 63 kilos. Probó anoche que su peso, el ideal para la pelea, está dentro de la categoría liviano. No pierde potencia y gana en precisión y velocidad. Agil, animoso, dispuesto desde el primer tañido del gong, son factores que llegan y se muestran en Gatica como peso liviano.

La pracha rotunda está en esa brillantísima performance de anoche. No ya por Mesa, quien nunca demostró calidades fuera de la normal irreducible que lo convierten Prada y Fiorini, sino por la excepcional demostración de habilidad técnica y táctica que tiene hecha por el ganador. La evidencia de su clase, en fin, sobre la cual se puede alentar cualquier esperanza.

La Desorganización del Luna Park Provoca Serias Molestias al Público

ANOCHE quedó bien probado que la organización del espectáculo del Luna Park deja mucho que desear y provoca demasiadas molestias al público que paga. Si hay algo perfecto, es algo que, precisamente, la desorganización. Los miles de personas que entraron anoche al estadio, más que testigos de un espectáculo, fueron protagonistas de una aventura: la aventura de buscar, entre los adornos navideños de la multitud, un lugar desde el cual pudiera verse lo que estaba ocurriendo en el ring.

Los acomodadores no deben pie con bola pero la falta es no sólo imputable a estos empleados, sino también a la total carencia de una organización adecuada. Basta señalar que los asientos fueron numerados con tiza en el suelo para tener una idea de las catónicas condiciones en que se desarrolla el espectáculo del Luna Park.

En el tendal de perjudicados, las más castigadas resultaron, sin duda, las mujeres, que adquirieron entradas de "ringsides". Allí el gentío se apretujaba, de pie, como en un coche subterráneo a la hora de salida de las oficinas! Balance: ¡Pagaron 25 pesos para no ver!, sin que los directores, municipales se dieran por enterados de la irregularidad.

Las preliminares merecen destacarse por lo ridículos. Dejaron una noticiosa idea de las condiciones en que se desarrolla el espectáculo del Luna Park.

Los preliminares duraron apenas 26 segundos y no todos tuvieron el privilegio de presenciarlos. El sábado, para el público que paga, no puede ser más nefasto.

Evidentemente, las cosas no pueden continuar en estas condiciones. Los intereses de los espectadores están en primer término. En tanto no se organice debidamente el espectáculo como corresponde, las autoridades deben proceder a la clausura del local. No es justo que la gente siga pagando para no ver.

Tres Pruebas Ciclistas Hizo Disputan Hoy la Soc. Friulana

LA Sociedad Friulana hizo disputar esta mañana en el circuito K. D. en Palermo, tres pruebas ciclistas, que reunieron a una crecida cantidad de aficionados.

Desde las 8, la entidad comenzó a desarrollar su programa efectuándose todas las pruebas programadas, y finalizando la reunión con una carrera reservada a los Especiales de tercera y cuarta categoría que se realizó sobre 35 vueltas.

Los resultados

Menores, de 11 años — 10 vueltas: 1o. Roberto Alasti; 2o. Osvaldo Leonardi; 3o. Raúl Purrino y 4o. Eduardo Teppuni.

Campeonato social — 25 vueltas: 1o. Osvaldo Martínez; 2o. Norberto Chacón; 3o. Héctor Tessone; 4o. Roberto Balaña y 5o. Liberto Balaña.

Juniors y 3a. categoría — 35 vueltas: 1o. Luis Falón; 2o. Osvaldo Lanfouttti; 3o. Carlos Morello; 4o. Alfredo Vicentini y 5o. Osvaldo Morello.

El corredor Segundino López había logrado primero en el fuerte embiste de la prueba, pero debido a una maniobra, hizo que esperan varios ciclistas que lo seguían en los metros finales.

La Sociedad Friulana, luego de recabar los informes de los corredores vencidos distanciar a Segundino López otorgando el triunfo a Falón.

En esta forma quedó resuelta la clasificación de la prueba, que terminó en suspenso, hasta un desenlace vicionario también sólo en las últimas vueltas.

El torneo Femenino de Volleyball se Inició Esta Mañana

CON señalado éxito se cumplió esta mañana la primera jornada del campeonato femenino de Volleyball de la ciudad de Buenos Aires que organiza la Dirección de Asistencia Social y Cultura Física de la Municipalidad de Buenos Aires. Los matches llevados a cabo arrojaron los resultados que comprendemos a continuación:

Zona "A" (Parque Avellaneda)

Parque Chacabuco venció a la Escuela Profesional No. 3 por 15-0 y Sociedad Hebraica Argentina a la Escuela Normal de Profesoras No. 1 por 15-12, 15-11.

Zona "B" (Parque Patricios)

Escuela Normal No. 5 B le ganó a Escuela Normal No. 5 C por 15-2 y 15-8 y San Lorenzo de Almagro B por 15 a 0 a General Mitre.

Zona "C" (Parque Centenario)

Escuela de Comercio No. 8 por 15-8, 6-15 y 15-12 se impuso a Liceo No. 1 y Escuela de Comercio No. 2 a Parque Saavedra por 15 a 0.

AVISOS AGRUPADOS
PARA AVISOS en ESTA SECCION, llame a 38-9038

NEUMATICOS "MARIANO ACOSTA" A PRECIOS OFICIALES CASA CENTRAL: DIRECTORIO 3701 T. E. 67-2815 Y EN SUS SUCURSALES Ingeniero Amoretti 109 (CIUDADELA) T. E. 653-0816 y Provincias Unidas 10 (SAN JUSTO)

PIANOS NAON L. Nuevos y usados T. E. 45-5993 Modistas, máquinas coser, objetos varios

PIANO Familia desea comprar un piano a Hta. Urgente. — 50-3259.

MAQUINAS NUEVAS RECIEN LLEGADAS SEPARACIONES EN EL DIA INDEPENDENCIA 1756

COLEGIALES Bolsa de lona azul o negra, de 28 cm., $ 3.90; de 35 cm., $ 7.50; de 35 cm., 4.90 4.90 Carteras y valijas colegiales 80 MODELOS BOLSAS PARA PLAYA SUIPACHA 994 SANTA FE 3378 CASA CESTO

BICICLETAS! IMPORTADAS Y NACIONALES GRAN SURTIDO DE RODADOS PARA NIÑOS $ 290.- Rodado 28 Créditos PUEYRREDON 669 T. A. 48-4669 ACEPTAMOS CAMBIOS DE BICICLETAS

APRENDA a BAILAR CON EL PROF. M. DOPAZO ahorrará tiempo y dinero. Abonos hasta aprender bien POR SOLO $ 5.- Se atiende de 11 a 24 hs. Rivadavia 2564 (Plaza Once)

Aprenda a BAILAR POR SOLO $ 3.- Todos los bailes de salón CALJAN SANELLA Salones privados de 9 de la mañana a 24 horas CORRIENTES 1555 T. E. 35-1600

CREDITOS COMERCIALES Comodidad y ventajas mismos, los mejores precios de plaza. RODI - Cangallo 935, of. 2 - 35-6078

ACADEMIA DE CHOFERES "LA AMELIA" MANEJO PRACTICA AUTO o EXAMEN CURSO completo DIAS y NOCHES T. E. 70-4772

BRONCE, CHAPAS 1.25 mm. dura, barras de bronce, todas medidas, vendo Av. FOREST 321 - T. E. 54-0919

BRONCE, h. $ 4.- Plomo, cobre, cinc, toda clase de metales, tinas, camas, COMPRO MONROE 4165 T. E. 51-8006

¡OJO! - T. E. 79-0383 Pago bien muebles, pianos, trajes, ropa y adornos en general

BALAGNA - MUEBLES Dorm. $ 155, Bombé Francés $ 890 RIVADAVIA 1894 y Av. Olivera 172 alt. Rivadavia 8800

URGENTE: MUEBLES DORM., COMEDOR, $ 890. — CAMAS SUELTAS, $ 110. — GUARDAROPAS POZOS 144 — (PLAZA CONGRESO)

FABRICANTE LIQUIDA MUEBLES Dormitorio $ 585, Francés $ 785 RIVADAVIA 9131 (Floresta)

A 30 MESES CREDITOS A SOLA FIRMA Gran liquidación. Regios dormitorios, comedores, etc. San Juan 2681. T. E. 45-5170

BATERIA DE COCINA ALUMINIO 10 pzas. grandes, reforzadas, fábrica vde a particulares. $ 85-TACUARI 145. 57-6852

URGENTE Dormitorio y comedor, vendo CABILDO 1110

Apr. a BAILAR con el profesor P E D R O Por sólo $ 5.- De 15 a 23 hs. LIMA 451

ORO VINO, pago $ 13.50 OTROS, de $ 3 a 9.- CINTILLOS a sola firma RIVADAVIA 7518 - Cap.

Tejedores de Seda COMPETENTES, NECESITAMOS MATEX S. R. L. ESPAÑA 275, San Martín

ATENCION! Al Comercio Transportes "IZZO" Servicio automotor de carga en general, mudanzas y encomiendas entre: BUENOS AIRES RESISTENCIA (Chaco) y CORRIENTES y viceversa Depósito en Bs. Aires: CATAMARCA 1249 T. E. 45-3715 (rosterial) — Depósito en Corrientes: Av. ESPAÑA 1055. T. E. 3017 SEGURIDAD RAPIDEZ ECONOMIA

ESTUDIO de BAILES Gaeta La máxima palabra en seriedad, corrección y competencia para la enseñanza de todas las clases de Danzas Ya se trasladó a su nuevo y propio edificio de 5 pisos 660 CALLAO 660 - Bs. As. - T. E. 38-2614

¡QUE FIJADOR FORMIDABLE! Qué calidad ...y qué fino su perfume!

EXTRAORDINARIA OFERTA Ambo de pura lana, entretela de lana, forro de rayón, corte no ensisma. MUY BARATO POR SOLO $ 169 Medidas del 40 al 54 VEALOS VALE LA PENA CASA Lamberti BRASIL 1184 Plaza Constitución FUNDADA EN 1896

SE EXTIENDE FACILMENTE POR EL CABELLO, SIN PEGOTEARLO, Y LO MANTIENE BIEN PEINADO TODO EL DIA! Si, Fijador Palmolive asegura una presencia atractiva, conquistadora, por su calidad realmente excepcional! Fijador Palmolive es diferente; está hecho con escamas de goma tragacanto de Persia, alcohol y un finísimo extracto de agradable perfume. Compre hoy mismo un frasco de Fijador Palmolive, úselo y Ud también dirá: Qué fijador formidable! $ 0.95 $ 1.70 y $ 3.00 FIJADOR PALMOLIVE BIEN PEINADO TODO EL DIA

Killarniére Superó por Medio Cuerpo a Landpoulde en la 4ª de La Plata

Kik, Candidato Exclusivo de CRITICA, Ganó el Clásico Manuel J. Güiraldes

Ricurita, en La Plata, no Pudo Correr en la Primera

EN la primera carrera de La Plata, nuestra candidata, Ricurita, no pudo ser de la partida, como consecuencia de no coincidir el certificado presentado por el compositor José Migone con algunas características de la yegua. Poco después de esa novedad extraviábamos al m e n i o n a n d o cuidador y nos corroboró la misma y estar de acuerdo con la medida adoptada, agregando que de inmediato exigirá la rectificación del certificado para poder presentar a la hija de Albacéa.

Se Disputaron Dos Regatas

El Club Náutico Buchardo hizo disputar esta tarde dos regatas de yates; las que arrojaron estos resultados:

Premio Doña Beatriz - Clase Río de la Plata

Viento NE., velocidad 8 kilómetros, marea en bajante. Oficial de día: A. López.

1º Ibicuy, con Luis Gilfin, en 2 horas 32".
2º Tunuyán, con J. Bonsignore, en 2 horas 35".
3º Picomayo, con Victoriano Santamaría, en 2 horas 35'45".
4º Paraná, con Máximo Santamaría, en 2 horas 36'35".

No se presentó Bermejo, con Carlos Serrano.

Premio Luci - Clase Colleen

1º Aiuel, con E. Grognetti, en 3 horas 3".
2º Quequén, con señora Nora Rodríguez, en 3 horas 3'45".
3º Limay, con R. Montes, en 3 horas 5'10".
4º Teuco, con F. Suárez Cuerda, en 3 horas 7".
5º Uruguay, con H. Viola, en 3 horas 8".

MINISTERIO DE SALUD PUBLICA Y ASISTENCIA SOCIAL DE LA PROVINCIA DE BUENOS AIRES

Llámase a concurso de títulos, méritos y antecedentes, por el término de quince (15) días a partir del 9 de mayo del año en curso, para la provisión de cargos vacantes en el Instituto "Agustín B. Gambier", dependiente de la Dirección General de Protección de Menores, que se detallan a continuación:

Encargado de casas-hogares 4 auxiliares principales (encargados de Casas-Hogares), para maestro normal nacional. Sexo masculino. Estado civil casado, debiendo su esposa secundar en las áreas educacionales y asistenciales de la Casa-Hogar. Sueldos: $ 375 para los encargados de la Casa-Hogar y $ 300 para las esposas de los mismos.

Escuela Agrícola Ganadera

1 oficial 9º (director), para ingeniero agrónomo, médico veterinario o perito mercantil. Sexo masculino. Estado civil casado.

Otro auxiliar 1º (profesor), para ingeniero agrónomo, médico veterinario o perito agrónomo. Sexo masculino. Sueldo mensual: $ 350.

Las bases a que se ajustará este concurso y la forma de realizar la inscripción podrá ser consultada en la Dirección de Personal del Ministerio de Salud Pública y Asistencia Social (calle 10 Nº 879, La Plata), personalmente o por correspondencia. — La Plata, abril de 1949.

Nº 031 (V-15-5-49)

Enigmatic Exhibió Calidad y Buenas Aptitudes Batiendo a Rao en 58" 3/5

RESULTADOS GENERALES DE HOY EN SAN ISIDRO

PISTA NORMAL

1ª CARRERA - Premio DRUID - 1500 Metros

Caballos - Ks. - Jockeys	Gan.	Placé	Pag.
1 MINNESOTA 55, Antúnez (4)	22205	2456	—
2 Birlonga 55, J. Martínez (3)	1369	309	55.20
3 Cintra 55, J. Araya (4)	8001	1000	8.70
4 Saeta 55, E. Callejas (1)	13105	1261	5.70
	45529	4877	

Dividendos: de Minnesota, $ 3.30 y 2.50; de Birlonga, 6.10. — Ganaron por varios cuerpos; de la 2ª a la 3ª. Varios cuerpos.

Tiempo: 1'32" 1/5.

Corrieron todos. — Cuidador: J. Lapistoy. — Stud: Alvear F. de. — Haras: Chapadmalal. — Hija de H. Shah y Omaha, 2 años. — El público perdió $ 17.138.

Candidata de CRITICA.

SE LARGO CON 2 DE ATRASO. — Puesto el lote en movimiento, Birlonga asomó en ganancia escoltada por Cintra, detrás de quiénes quedaron Minnesota y Saeta. A los 200 metros de la partida, Birlonga llevaba a sus grupas a Cintra, que precedía por un largo a Saeta, cerrando la marcha Minnesota. En el codo, Minnesota se colocó tercera en pos de Birlonga y Cintra, retrogradando Saeta a último puesto. Birlonga ingresó en la recta distanciándose cuatro cuerpos de Cintra y Minnesota, que cerraron el lote, quedando lejos Saeta. Faltando 400 metros para la definición del cotejo, Minnesota dio fácil cuenta de sus enemigas cortándose de pelo. Largo en procura del disco que alcanzó con varios cuerpos de ventaja sobre Birlonga. Tercera a varios largos de Cintra y última Saeta.

2ª CARRERA - Premio CERRITO - 1400 Metros

Caballos - Ks. - Jockeys	Gan.	Placé	Pag.
1 BIRRETE 56, F. Quinteros (1)	24039	—	—
2 Coriolan 54, L. Leguisamo (2)	15437	—	4.20
	39475		

Dividendo: de Birrete, $ 2.70. Ganada por 2 y 1/2 cuerpos.

Tiempo: 1'24" 4/5.

No corrió Sinclair. — Cuidador: A. Tedeschi. — Stud: O. Corrientes. — Haras: Argentina. — Hijo de Pult Bail y Boina Roja, 3 años. — El público perdió $ 12.421.50.

Candidato de CRITICA.

SE LARGO CON 2' DE ATRASO. — La deserción de Sinclair permitió a Birrete medirse "mano a mano" con Coriolan. Largo de amularse una partida por quedar parado Coriolan, el starter dispuso en buen momento la iniciación de la lucha, partiendo ambos rivales en una misma línea. A los 400 metros, Birrete se distanció un cuerpo de su adversario, corriendo en esa forma hasta el recodo, donde Coriolan se le puso a las patas. Amenazado de cerca por Coriolan, Birrete ingresó en la recta, cuando faltaban 500 metros para la definición del cotejo, se desprendió del hijo de Camerónian aumentando progresivamente sus ventajas que trabajo en dos cuerpos y medio al llegar al disco. Birrete se mostró netamente superior a su rival y cubrió los 1.400 metros del cotejo en 1'24" 4/5.

3ª CARRERA - Premio RIO DE ORO - 1000 Mts.

Caballos - Ks. - Jockeys	Gan.	Placé	Pag.
1 ENIGMATIC 55, Callejas (5)	118478	15666	—
2 Rao 55, F. R. Quinteros (4)	22842	2916	14.10
3 Memorista 55, A. Manzoni (4)	9302	2365	34.60
4 Toba 55, R. Amadeo (3)	13330	6191	24.10
5 Gitón 55, H. B. Quinteros	1000	1000	100.00
6 Pinito 55 5/5½, O. Pellegrino	11766	5711	27.40
7 Pétalo 55, C. Riero	16147	7583	19.90
U Mi Bobrino 55.56, C. Domínguez	1307	952	246.70
	194387	46219	

Dividendos: de Enigmatic, 2.70 y 2.50; de Rao, 2.90; de Memorista, 5.50. Ganada por 3/4 cuerpo; del 2º al 3º, 3 cuerpos.

Tiempo: 58" 3/5.

No corrió Gortinas. — Cuidador: F. J. Solari. — Stud: El Arpón. — Haras: El Pelado. — Hijo de Bolivar y Mi Mujer, 3 años. — El público perdió $ 82.792.

Indicado por CRITICA como la fija del día.

4ª CARRERA - Premio MORENO - 2200 Metros

Caballos - Ks. - Jockeys	Gan.	Placé	Pag.
1 BRUJULEA 49½ 47, Vigas (8)	41640	14121	—
2 Alice 56½, E. Sauro (1)	121239	32229	3.80

O. J. Matteucci Agradece las Atenciones Recibidas

NOS escribe el jockey Osvaldo Matteucci: "Agradecido constancia, en una simpática actitud, de su agradecimiento por las atenciones recibidas con motivo de mi internación en el Servicio Médico del Jockey Club. En frases emocionadas recuerda al director del mismo, Dr. Eloy Escobar Bavio; al Dr. Madero, que lo opera cuando se hallaba en estado desesperado; a los doctores Unger y Saguier y a todos los enfermeros y enfermeras que lo atendieron en forma abnegada. El agradecimiento de Matteucci alcanza a cuantos se interesaron por su suerte, por mosca blanca!, a los centenares "por todas las informaciones y buenos deseos expuestos en sus crónicas diarias". Desde ya formulamos votos por verlo pronto al tope del mercado.

Hipódromo de Rosario

(PISTA NORMAL)

Primera carrera: 1.400 metros

PUADO 57 kilos, por Palo Alto y Fidelia, del stud Volante (José Suárez) propiedad, hoy L. Suárez	1415	320	
2 Capitán Sarmiento 57, O. Sauro	3917	561	
3 Tanche 57, O. Cosenza	5867	218	
4 Zatico 57, A. Irungaray	1898	187	
Pedmico 57, A. Grassi	2605	128	
Sandés 57, J. Barattucci	500	128	
Demetria 54, A. Lentz	205	111	
Abril 54, B. Villegas	37	111	
	16491	2115	

No corrieron: Esperanza y Kalas; Divisiones: de Puado, $ 11.90 y 3.—; de Capitán Sarmiento, 2.60; de Tanche, pagó 3.60. Ganada por 1 cabeza; el 3º, a 1 cuerpo. Tiempo: 1' 1" 2/5.

Segunda carrera — 1300 metros

1 PANCHO 57 kilos, por Cabrera y Dona Pancha, del stud Los Recuerdos (Eduardo Frassi), Jockey A. Basaiauci	4080	843	
2 Alanis 57, J. Ibáñez	4382	186	
3 Betlomo 57, O. Cosenza	2575	658	
4 Sonité 54, F. Boisa	2140	454	
Tedeno 57, L. García	2950	414	
Tralee 57, A. Irungaray	435	148	
Tío Juan 55, F. Menéndez	1133	148	
Contaisón 54, C. Guaro	1950	341	
	18547	3135	

No corrieron: Arrosal y Hedi. Divisiones: de Pancho, $ 7.—; y 2.90; de Alanis, 4.20; de Betlomo, 3.10. Ganado por 2 cuerpos; el 3º, a 1 cabeza. Tiempo: 1' 19" 1/5.

Tercera carrera — 1400 metros

1 MALETERO 55 ks. por Pilgrim y Dy Sym, del stud Iru Ahay (A. H. Lema), Jockey T. Sarmiento	10126	2121	
2 Querendón H 50, M. Gómez	4343	539	
3 Remo 55 ks. (Ferrari)	1982	720	
4 Zambullón 53, O. Cosenza	3015	1450	
Cleto 55 L. García	831	173	
Ouevre 55, L. Arias	150	17	
Fierro 55, C. Sauro	3668	483	
Reflector 55, P. Ibarra	1293	173	
	25347	5126	

Corrieron todos. Divisiones: de Maletero, $ 1.30 y 2.10; de Querendón H., $ 2.80; de Remo, 3.10; de Zambullón, y 1/2 cuerpo; el 3º, a 1/2 cuerpo. Tiempo: 1' 21" 3/5.

Cuarta carrera — 1400 metros

1 RIFLE 60 ks., por Covamant y Regenia, del stud Porto Alegre (J. L. Clavel), Jockey A. Sarmiento	4200	804	
2 Mar Celeste 57, T. Nermier	12866	1905	
3 Mentiso 56, C. Sauro	5726	777	
La Potinière 56, J. Gómez Sanza	9038	903	
Cobanal M. H. O. Rosa	1000	125	
Kasanto 56, B. Villegas	1521	253	
Tel Aviv 55, O. Quevedo.	1416	283	
	30767	4187	

No corrieron: Gelo y Miniscuto. Divisiones: de Rifle, $ 11.— y 3.70; de Mar Celeste, 3.80. Ganada por 3 cuerpos; el 3º, a 1/2 cuerpo. Tiempo: 1' 13" 1/5.

Acevedo Ganó una Carrera de 20 Kms.

DAWSON CHUBUT, 15. (Corresponsal) — Con la victoria de Agustín Acevedo se definió la carrera que sobre 20 kilómetros y con el nombre de Maratón de Chubut, hicieron disputar el club Deportivo Belgrano de esta ciudad.

La clasificación hasta el décimo puesto fué la siguiente:

1o. Agustín Acevedo, de Ciudad Oculta de Buenos Aires, en 1 h. 8 m. 3/10; 2o., Marco N. Rifo, Club Deportivo Belgrano de Chubut; 3o., Mario P. Gómez, Talleres de Tucumán; 4o., Pedro Gabla, Mar del Plata; 5o., Horacio Santos, Club Deportivo Belgrano de Chubut; 6o., Juan G. Godoy; Víte Ballester; 7o., José Esperlinger, Bolívar; 8o., Mario Sastre, Club Deportivo Belgrano de Chubut; 9o., Héctor Gómez, Club Atlético Nueva York de Bahía Blanca, y 10o., Alberto Sánchez, Argentino de Rosario.

La Fija del Día Platense, Acapulco, se Adjudicó la 2a. Carrera y Dió $ 4.10

RESULTADOS GENERALES DE HOY EN LA PLATA

PISTA GRANDE NORMAL

1ª CARRERA - Premio CHISTE - 1200 Metros

Caballos - Ks. - Jockeys	Gan.	Placé	Pag.
1 MISS ELENA 55.53, Valdés (3)	14946	3631	—
2 Mitzie 55, J. Guiarte (1)	26549	7323	3.60
3 Sagardúa 55, J. Sberna (8)	6522	2122	15.—
4 Atodavela 55, R. Orduna (9)	1397	1336	7.60
5 Mimada 55, H. Padula (6)	4763	2022	20.50
Laurel 55 Taylor 55.55, Sobral	457	229	214.10
U Intachable 55, L. Motta	548	253	178.50
	59676	17190	

Dividendos: de Miss Elena, $ 6.50 y 2.80; de Mitzie, 2.40. Ganada por 2 y 3/4 cuerpos; de la 2ª a las 3ras., 5/4 cuerpo.

Tiempo: 1'13" 2/5.

No corrieron: Con Gaita y Ricurita. — Cuidador: H. Petit. — Stud: Buchiraco. — Haras: La Grifa. — Hija de Caporal y Chiribita, 2 años. — El público perdió $ 71.671.70.

SE LARGO CON 5' DE ATRASO. — Cuando se ordenó la suelta, Laurette Taylor largó fría y en el pique sobresaltó Atodavela que echó a correr, a resguardo con amplio margen sobre Mitzie. Llegó la siguió Intachable, posteriormente Mimama, mientras los restantes cambiaban colocación, reinándose entre sí. Al hacer su entrada en la recta Atodavela se vió acosada por varias adversarias y cuando faltaba 400 metros, corrían parejas Miss Elena, Mitzie, Sagardúa y la punteria. Pero en los tramos finales, haciendo alarde de neta superioridad la nupla de Héctor Lema, se fué a ganar con gran facilidad, mientras Mitzie conservaba el segundo puesto delante de Sagardúa y Atodavela que se clasificaron en ese orden.

2ª CARRERA - Pr. SILVER GLASS - 1100 Mts.

Caballos - Ks. - Jockeys	Gan.	Placé	Pag.
1 ACAPULCO 55, A. García (7)	34194	7268	—
2 Nancul 55.55½, Orduna (1)	14732	5504	9.60
2 Clinton 55, J. Ibáñez (2)	7061	2130	8.30
4 Macabí 55.53, M. Valdés (4)	6511	2356	21.80
5 Post Restante 55, H. Padula	1538	653	92.40
Locaciono 55, H. Fernández	1736	1000	12.10
Hawker 55.55½, J. Ariismendi	141	121	1.000.80
Robis 55, J. González	1523	676	93.30
Cotidiano 55.55½, T. Albertini	8881	3344	16.—
U Gelo 55, L. Motta	389	317	365.50
	86706	26048	

Dividendos: de Acapulco, $ 4.10 y 2.30; de Nancul, 2.40; de Clinton, 2.40. Ganada por 1 y 1/2 cuerpo; los restantes, varios cuerpos.

Tiempo: 1'3" 4/5.

No corrió Badir. — Cuidador: J. P. García. — Stud: Tío Mario. — Haras: El Turf. — Hijo de Black Out y White Star, 2 años. — El público perdió $ 40.591.40.

Indicado por CRITICA como la fija del día.

SE LARGO CON 6' DE ATRASO. — Nancul y Post Restante, que parecían las únicas, lo hicieron con decisión. En el salto inicial sobresalió Cotidiano, pero bien pronto Acapulco se adueñó de la vanguardia y fueron inútiles esfuerzos de sus adversarios para darle alcance. En los primeros tramos de la prueba, Clinton, Cotidiano, Locaciono, Nancul, Macabí, Gelo y Hawker ocuparon el pulitro. Al entrar en el derecho, nuestro candidato, bien armado a los palos, siguió su marcha triunfal, llegando al disco con mucha holgura, mientras que por el centro se entabló una emocionante lucha entre Nancul y Clinton, que al juez de raya declaró puesta. Cerró la marcha Macabí.

3ª CARRERA - Premio COLETTE - 1200 Metros

Caballos - Ks. - Jockeys	Gan.	Placé	Pag.
1 TUFA 56, C. Herzog (17) ..	22935	11630	—
2 Espade 56.53, M. R. Valdés (1)	3369	1526	82.30
3 Vencida 56, H. Palacios (18)	30613	17061	7.50
4 Doradita 56, Bianchimano (6)	28161	9431	9.80
5 Sobienda 56, L. Almirón	31844	10038	8.70
Bluette 56, J. Contreras	2893	1328	53.80
Clavada 56, J. Mallo	1533	866	180.80
Doña María 56, H. Saniana	450	300	602.80
La Potinière 56, A. Gómez	6521	2356	42.50
Papa 56, J. González	8528	3882	31.40
Peruana 56, L. Motta	1111	691	249.60
Plalada 56, B. Marcos	2232	1304	124.20
Rumorosa 56.53½, Legui'món	14250	5809	19.40
Sandunga H 56.53, Gamarra	722	433	364.—
Tramoyista 56, A. Sánchez	5480	2425	30.60
Vinlidad 56, R. Rodríguez ..	773	440	358.70
U Peyadora 56, J. Díez	567	336	489.—
	160092	63855	

Dividendos: de Tufa, $ 11.90 y 6.40; de Espade, 14.30; de Vencida, 3.30. Ganada por 2 y 1/4 cuerpos; de la 2ª a la 3ª, 1 y 1/4 cuerpo.

Tiempo: 1'12".

No corrieron: Discola, Quickly y Walrica. — Cuidador: A. Turano. — Stud: Garayetio. — Haras: El Palado. — Hija de Pretimony y Coralina, 3 años. — El público perdió $ 83.860.50.

SE LARGO CON 8' DE ATRASO. — Al disponerse la suelta Bluette, que parecía la más indicada, tomó la delantera, seguida de Bluette, Doña María, Espade, Vencida, Rumorosa, Peruana, los demás desgranados y cerrando la marcha Plalada. Formalizada la carrera, Doradita seguía al frente, ahora en el persecución Ibán Espade, Vencida, La Potinière, Bluette y Rumorosa. En la mitad del recorrido, Espada pasó al frente y la seguían Doradita, Tufa que fué buscando colocación, Rumorosa, Papa, Bluette, Vencida y Sobienda. Al entrar en el derecho, Espada vio acercarse su puestero por Tufa y Doradita, y la primera con mas resto la dominó al filar 200 metros para el disco. En los tramos finales, Vencida al centro se tomó delante de Doradita.

4ª CARRERA - Premio GERMANO - 1100 Metros

Caballos - Ks. - Jockeys	Gan.	Placé	Pag.
1 KILLARNIERE 56, Sánchez (3)	55366	11965	—
2 Landpoulde 56, Lituílier (18)	47268	11714	6.40
3 Calizto 56, L. Carreño (6)	5594	2236	54.80
4 Cafiero 56, J. Motta (7)	5475	1867	32.50
5 Gengis Kan 56, J. González	9453	4214	32.40
Almagro 56.53, F. Etchegaray	16151	6312	19.—
Bolero 56.53, H. Rodríguez	460	368	687.10
Belgantin 56.55, T. T. Valdés	10068	3497	30.40
Buckingham 56, J. Díez	910	340	237.30
Chocolate 56, L. Almirón	223	240	990.10
Clarendon 56, A. Avero	28688	10709	10.60
Jorobado 56, A. Vallejo	3501	1937	87.60
U Herrán 56.54, M. Valdés	1548	1487	119.10
	157138	61308	

Dividendos: de Killarniere, $ 5.30 y 3.10; de Landpoulde, 3.30; de Calizto, 8.50. Ganada por 1/2 cuerpo; del 2º al 3º, varios cuerpos.

Tiempo: 1'10" 2/5.

No corrieron: Aguay, Count Ali, Esperame, Galliego y Hinsero. — Cuidador: O. Canas. — Stud: Hijas de Lía. — Haras: La Fe. — Hijo de Killarney y La Marniére, 3 años. — El público perdió $ 84.870.90.

Candidato de CRITICA.

4ª CARRERA - Pr. GERMANO (bis) - 1200 Mts.

Caballos - Ks. - Jockeys	Gan.	Placé	Pag.
1 TENDY 57, J. Guiarte (18)	25441	11966	—
2 Paso 56, M. Gil (7)	65347	18279	6.50
3 Suntan 56, L. Carreño (16)	23703	8689	16.80
4 Rastaquín 56.53, M. Sosa (14)	22323	8323	17.10
5 Marihal 56, H. Padula	28257	10957	13.30
Litigio 56.53, E. Etchegaray	664	407	651.90
Lolleina 56, T. Albertini	31205	9993	13.80
Neón 55, F. Echagüe	8169	3390	52.90
Novgorod 56, J. Sberna	3444	2005	125.60
Pencas 56, A. González	4032	2100	107.30
Piamontés 56, R. Rodríguez	11740	4431	36.50
Pinda 56.54, M. Valdés	6127	2374	70.80
Qué Dirá? 56, R. González ..	3977	1761	108.50
Quimper 56, C. Doll	150	21	2.855.90
Serpentino 56, R. Vasallo	18202	7620	22.70
Tangic 56.54, M. Etchechury	368	134	1.176.40
U Trinando 56, J. Mallo	8843	3452	48.90
	263560	97561	

Dividendos: de Tendy, $ 17.— y 4.50; de Paso, 3.50; de Suntan, 5.20. Ganada por 1/2 pescuezo; los restantes, parejas.

Tiempo: 1'15" 1/5.

No corrieron: Max y Por Baco. — Cuidador: B. Vieyra. — Stud: Bajadanil. — Haras: Volador. — Hijo de Cervantes y Canzonetta, 3 años. — El público perdió $ 130.147.50.

5ª CARRERA - Pr. BIJOU ROYAL - 1600 Mts.

Caballos - Ks. - Jockeys	Gan.	Placé	Pag.
1 CHERRY BRANDY 48 48½, R. Martín (5)	35314	5044	—
2 Tirafondo 48 48½, Echagüe (8)	56353	8097	5.30
3 Calicianao 56, J. Díez	3768	1861	5.60
4 Perlquete 56, M. Gil (2)	11435	2631	26.50
5 Mandón 55, J. Guiarte	38612	4848	7.80
	145482	22481	

Dividendos: de Cherry Brandy, $ 8.50 y 3.30; de Tirafondo, 2.90. Ganada por 1/2 pescuezo; del 2º al 3º, varios cuerpos.

Tiempo: 1'35" 4/5.

No corrieron: Cartelón, Huntedin, Hunyedi y Pep. — Cuidador: A. A. Penna. — Stud: A. J. P. — Haras: Ojo de Agua. — Hijo de Foxglove y Cerisette, 3 años. — El público perdió $ 76.338.90.

SEXTA CARRERA

1º	9	5 7 0	2 7 0
2º	1		2 4 0
3º	4		
4º	8		

1 Yaverá 57.55, C. Sobral
2 Aurgrui 57, n. corr.
3 Pastin 57 n corrió
4 Chorbaqui 57, Arismendi
5 Mitri, n. 57, no corrió
6 Top Weight 57.54, J. Legnamonte
7 Mirlo 57, n. corrió
8 Cebida 55, A. Gaché
9 Trovo 54, A. Sagarna
10 Quetzal 54, n corrió
11 Taller 54, n corrió

Socarrón Pronto Estará Listo Para Correr Bien

ENTRE los nuevos elementos que se alistan en pistas de La Plata, se encuentra Socarrón, un lindo potrillo por Lord Wembley y Selva, por Lord Baell, de cuya propiedad se encarga en aquellas pistas el competente cuidador de Despaint, Juan Villiani.

Socarrón que en su paso por las ventas costara 10.500 pesos, viene registrando buenos ensayos en el bosque debiendo entrar que en breve plazo estará en condiciones de correr muy bien. A las ordenes del jockey Héctor Padula, pasó los 1.400 metros en un reciente ensayo, en el buen tiempo de 1'28" 3/5. Finalizando el trabajo con mucha voluntad.

Gravemente Herido Resultó Pedro Nievas en La Plata

UN sensible accidente tuvo lugar esta mañana en el hipódromo de La Plata, a consecuencia del cual el jockey Pedro Nievas se encuentra gravemente herido, internado en el sanatorio La Fronteria.

En circunstancias en que desmontaba de un caballo que había estado trabajando, pasó al lado de los boxes, dando la espalda. En esos momentos, el animal, molesto quizá por alguna razón o asustado, cocció con fuerza al infortunado jockey, alcanzándole en plena espalda, a la altura del omoplato. Nievas resultó con fractura de costillas y omoplato y desgarramiento del pulmón, siendo su estado de gravedad. Inmediatamente fué trasladado en una ambulancia y quedó internado en el sanatorio citado, donde su estado inspira serios cuidados.

PEDRO NIEVAS

Una Insana Asesinó Hoy a su Compañero en Villa Elisa

LA PLATA, 15. (De nuestra agencia). — Un grave hecho sangriento se produjo esta madrugada en una quinta situada en la vecina localidad de Villa Elisa, siendo el propietario de la misma ultimado a hachazos por su compañero, la que fué detenida por las autoridades, haciendo entrega del arma empleada.

♦ Una denuncia

Un vecino del lugar, llamado Pedro Pablo Gión, siendo las 7.30 p. presentó a la subcomisaría de Villa Elisa, denunciando que, al llegar a la quinta de propiedad de Salvador Guidi, notaron que faltaba un ejemplar de Vistiario, observó que el nombrado se hallaba tendido en el lecho con el rostro cubierto de sangre, por lo que temía la certeza de que algo grave había pasado.

♦ Macabro hallazgo

De inmediato las autoridades policiales se trasladaron al lugar del hecho, comprobando la veracidad de la denuncia.

En efecto, tendido en la cama se encontraba el nombrado Gió, quien presentaba una profunda herida, cortante en el rostro. Junto a él, se hallaba su compañera, Maximina Carrizo de Acosta, quien presa de una intensa crisis nerviosa, blandía aún en la mano un hacha tinta en sangre.

Al ser interrogada por la policía, la nombrada expresó que en horas de la madrugada, en circunstancias que la víctima se hallaba entregada al reposo, la atacó con el hacha infiriéndole un feroz golpe en la nuca, que le produjo la muerte.

♦ Seria demente

Las primeras averiguaciones han permitido establecer que la víctima obró en estado de enajenación mental, pues se trata de una mujer que ya en otras ocasiones dió muestras de hallarse con las facultades mentales alteradas.

Al contestar a las preguntas que le fueron formuladas por los funcionarios policiales, prorrumpió en llanto, confesándose autora del hecho y haciendo entrega del arma empleada, siendo conducida a la subcomisaría de Villa Elisa, donde se instituyó el correspondiente sumario, con intervención del juez del crimen en turno.

Summer Time Venció a Varios Aspirantes al Derby

KEMPTON PARK (Inglaterra), 15 (AP). — Summer Time venció a seis aspirantes al Derby (actualmente el Derby al ganar una prueba sobre una milla y media (aproximadamente 2.410 metros) por tres cuerpos. Summer Time no está inscripto en el Derby. Cubrió la distancia en 2m106s, ganando 1.411 libras esterlinas. Segundo entró Lone Eagle, normalmente, tercero Boisson y cuarto Sidge Tiger. El ganador es por Precipitation y Great T. Truth.

Estudiantes de Paraná Perdió al Rugby por 17 a 8

UN público numeroso y entusiasta se congregó en la cancha que del Belgrano Athletic Club para presenciar el match que el conjunto de dicha entidad sorteó con el de Estudiantes de Paraná, que hacía su debut en el campeonato de rugby de primera división.

Los equipos

A las órdenes del referee Neón, los equipos se presentaron así constituídos:

Estudiantes de Paraná: M. Avellaneda; Juan Godoy, Rogelio Castelo, M. Lugano, J. Torres García, F. García, E. Torne, M. Benavente, Stello Fonseca, C. Ferrer, E. Arzamendi, R. Caino, F. Burchet, C. Rohuffel y D. Kaufmann.

Belgrano: E. Moore; L. Sacco, N. Chiwell, W. McNim, P. Evans, R. Ross, E. Pellaris, E. Tellería, R. Tucumán; 4o. Pedro Gabla, Mar del Plata; 5o., Horacio Santos, Club Deportivo Belgrano de Chubut; 6o., Juan G. Godoy; Víte Ballester; 7o., José Esperlinger, Bolívar; 8o., Mario Sastre, Club Deportivo Belgrano de Chubut; 9o., Héctor Gómez, Club Atlético Nueva York de Bahía Blanca, y 10o., Alberto Sánchez, Argentino de Rosario.

Oscar Basso fué contratado por el Club Internacional de Turín

ANOCHE se confirmó en el Club San Lorenzo de Almagro la transferencia del popular crack Oscar A. Basso para el Club Internacional (ex Ambrosiana), de Turín, que lo comprometió para la próxima temporada. De común acuerdo, los dirigentes del club de Boedo y el jugador, quedaron en efecto el contrato que sucesivo hace días, quedando en vigor el pase en blanco que se le había concedido el año pasado, cuando tuvo oportunidad de viajar a Europa, cuando no concretó en esa ocasión su incorporación al fútbol del Viejo Mundo.

El popular back Basso se ausentará para Italia a fines de mes, probablemente.

PROFESIONALES

PIEL - SIFILIS Espec. Hosp. ARGERICH TRASTORNOS GENITALES Dr. LOSOVIZ (de 10 a 21 hs.) VIAMONTE 1646, piso 1º T. E. 35 - 6482

FABBRI PARTERA PARAGUAY 1285 T. E. 35-3868 Consultas horas los días y noch. de 8 a 21

NERVIOSAS y MENTALES TRASTORNOS GLANDULARES Dr. SANCHEZ AZCORBE, Médico Ds. 10 a 12 y de 15 a 19 hs. PARAGUAY 1285 T. E. 45-8495

Dr. ALFREDO GARFUNKEL MEDICO Jefe del Discursivo Municipal N.3, ex Jefe de trabajos prácticos de la Facultad de Ciencias Médicas y del H. Rs. Nac. Clínica Médica Martín. MEDICO CONSULTAS: De 15 a 17 SOLIS 1395 T. E. 34 - 4121

URINARIA TRASTORNOS GENITALES SIFILIS — PIEL Dr. M. RABINOVICH, médico. Ds. 15 a 20 J. E. URIBURU 370 — T. E. 41-5316

Dr. S. SPOLANSKY GENITO - URINARIAS - PIEL De 9 a 21 horas Bmé. MITRE 1235 T. E. 38 - 4119

PIEL - LUES Dr. G. Disenzly Médico del Hosp. Argerich Gérito Urinarias (sífilis, sífilis) Diplomado en 1926 en Méd. y Cirugía LAVALLE 1181, De 11 a 13 y de 15 a 20

Dr. M. SCHUFF Especialista Gérito - Urinarias, Piel Consultas: Lunes y Viernes de 15 a 20 ambos sexos 15 a 20 hs. Paraguay 482, 1º B. ahora Corrientes 1290

Doctor BALABAN, médico — Proctología ENF. DE INTESTINO Y RECTO Lunes, miércoles y viernes — 15 a 18 hs. CORRIENTES 1315, 6º — T. E. 35-6405, 41-4891

PARTERA BARRIONUEVO ELVIRA M. A la vanguardia de Belgrano y Entre Ríos COSERAS DE TODOS LOS TIPOS A POZOS MAS — T. E. 38 - 2390

Gran Hotel Roma MEDICO CONGRESO Director: Dr. Angel Leão, Exp. Medico del Hospital Rawson. GENITO, Urinarias, Piel y Lues Trastorn. GENITALES Masc. Fem. Hidrocele, Fistulas, Hipertrofia de testículos, Gonorrea, 9 a 21. Domingo y feriados, 9 a 12. Ds. 1 a 3 RIVADAVIA 1911

Dr. BORIS MALAMUD MEDICO OCULISTA Jefe de trabajos prácticos de la Facultad de Medicina. Jefe que ejercita sifilis legia del hospital de San Fernando Oculista de los hospitales de Clínicas y Alvarez Lunes, miércoles y viernes, de 15 a 18 URUGUAY 782 T. E. 41 - 6054

DENTISTAS Dres. J. y M. Brisanoff. Consultas: 9 a 12 y 14 a 20 horas LAVALLE 859, piso 2º — 35 - 6634

TRASTORNOS CIRCULATORIOS ENFERMEDADES DE LAS VENAS Dr. A. STIGOL MONTEVIDEO 450. Cons. de 16 a 20. T. E. 35-6190

DOS GRANDES OFERTAS

Dormitorio Francés Estilizado Antes $ 2.500 AHORA $ 1695.-

Comedor Francés Estilizado Antes $ 2.500 AHORA $ 1695.-

VALIDAS POR UNA SEMANA

Pida Catálogo Acarreo y despacho gratis EXPOSICION MUEBLES CONGRESO RIVADAVIA 1553 FRENTE A LA PLATA CONGRESO

PILOTOS BARATISIMOS Piloto en tela norteamericana importada, de puro algodón. Forro encerado. Mod. cruzado de gran moda. MUY BARATO OFERTA POR ESTA SEMANA $ 117 VALEN MAS DE LA MITAD

CASA Lamberti BRASIL 1184 Plaza Constitución FUNDADA EN 1896

HISTORIA de un REBELDE

La vida de Fiorello La Guardia contada por él mismo

NO hacía mucho que nos habíamos instalado en Foggia cuando comenzó en el frente italiano la batalla de Caporetto. El primer choque ocurrió a 24 de octubre a las dos de la mañana. Fué terrorífico. Los alemanes pensaban ya, por lo visto, que debía ser cierto lo de la Fuerza Expedicionario Norteamericana. Por lo tanto, hicieron planes para irrumpir en Italia, separarla de sus aliados por tierra y correr su frente oriental hasta la frontera suiza. Los alemanes habían divulgado en Italia rumores alarmantes sobre la paz separada que estaban haciendo con Rusia. Dijeron que tropas austríacas y alemanas transferidas en gran cantidad del frente ruso a la frontera italiana. Predijeron a Hindenburg capturaría Roma. Cuando comenzó realmente un movimiento austro-húngaro sobre el frente italiano en octubre de 1917, fué encabezado por tropas alemanas para que los italianos creyeran más fácilmente que las tropas del frente ruso eran lanzadas contra ellos.

Algunos regimientos italianos se rindieron debido a este temor y al sentimiento de impotencia contra fuerzas superiores. Pasaron seis o siete meses antes de poder entrar en acción tropas norteamericanas en el frente italiano.

EXCLUSIVO PARA EL DIARIO DE BUENOS AIRES POR APLA

La lucha en Caporetto era desesperada, e Italia comprendió en qué peligro se hallaba. El Supremo Comando Aliado pidió el envío rápido de refuerzos a Italia.

La retirada del Piave comenzó el 4 de noviembre, y los italianos, unieron a los italianos en diciembre. El último ataque austro-húngaro fué rechazado el día de Navidad, desbaratando así una nueva amenaza de sepultar a toda la cuaia aliada.

♦ Mensaje oral

Tuve ocasión de conocer al general Diaz. Me dió un mensaje oral para que lo transmitiera al general Pershing cuando fuera a la sede de las autoridades americanas. Pidió que dijera a Pershing lo desesperado de la situación italiana, que tenía suma necesidad de tropas de refuerzo, artillería, gases y aviones. Pidió particularmente tropas norteamericanas para levantar la moral italiana. Informé de todo esto al general Pershing. Cuando me dirigía a su oficina, me sentía nervioso. Pero su accesibilidad hizo sencilla mi tarea y se enteró de todo con pocas preguntas directas. Dije que de todas partes pedían tropas norteamericanas, pero que se iban a enviar "muestras". Como patriarmos como unidad y no antes de tener un frente propio y en esas condiciones de ocupar. Opinaba que la base de entrenamiento sólo que teníamos, era una gran cosa. No sólo reforzaría la fuerza aérea italiana, sino que proporcionaba valiosa experiencia a nuestros aviadores.

♦ Decisión absoluta

No puedo dudar que lo de Caporetto causó pánico en Italia. Francesco Nitti, a quien conocí cuando estuvo en Washington con la misión italiana, poco después de nuestra declaración de guerra, era ministro del Tesoro. Orlando, el miembro más poderoso del gabinete italiano. Me dijo que en el gabinete había inclinación a concluir una paz separada. No obstante, pruebas las pruebas de fidelidad. Italia se recuperó y demostró una decisión absoluta de reanudar hasta el final.

♦ Situación grave

En diciembre de 1917, mientras aún ruguía la batalla de Caporetto, viajé a París. Informó a mis superiores y al público norteamericano, por medio de una entrevista de prensa, que aunque la situación italiana era grave, estaba lejos de ser desesperada. Las quejas eran comunes en Italia, debido a que escasaba el alimento para los civiles. La multitud era imposible de obtener. El pan era obscuro y sin gusto; la carne escasa; faltaba carbón y acero para municiones. Y había tal escasez de barcos en el mundo aliado, que no podían enviarse abastecimientos a otro lado desde Estados Unidos, Gran Bretaña y Francia.

♦ Pedido concedido

Una tarde se me ordenó regresar a Foggia, en vista de la grave situación italiana. Más únicas instrucciones eran que, de ver cortada el camino por los alemanes, utilizáramos la cabeza y salíéramos del atolladero con nuestros propios medios. Cuando volví, partimos para el frente. Nunca olvidaré el día en que llevé nuestro primer destacamento de aviadores norteamericanos al frente italiano para servir con el ejército. Eramos veintidós, pero, antes de partir, había varios centenares de aviadores americanos. El alto comando nos recibió un lunes. Fué Badoglio, el oficial de mayor graduación, al darnos la bienvenida, dijo el rumor, de habérsenos negado cruz, de que al desembarcamos algo no teníamos más que pequeña. La operación, pues, era fácil, yo deseaba salir en misión a la mañana siguiente. El pedido fué concedido.

♦ Vuelos reducidos

Nuestras misiones no se parecían a las de la última guerra. Estábamos defendiendo a las escuadrillas italianas estacionadas en Padua, Verona y Aquila. Nuestros vuelos no iban más allá de un par de cientos de millas. Los bombardeos no eran populares entre la población italiana. Creíamos que si no los atacábamos nosotros, los austríacos tampoco bombardearían y ellos virtían en paz.

110 millas por hora

Nuestros objetivos eran principalmente aeródromos, depósitos de municiones, playas ferroviarias. Teníamos orden de no arrojar bombas sobre centros poblados y los blancos eran reducidos. Todos nuestros bombarderos eran monoplanos Caproni, uno de los aparatos más eficientes de esa época. Aunque tenía tres motores, su fuerza total era sólo de 450 H.P. Cargados volaban a 110 millas por hora y de reposo lográbamos 115 a 120. A veces nos protegían aparatos italianos, franceses y británicos. La defensa es más fácil para alemania y austriaca, aunque certera a veces, no era tan peligrosa como la actual. Antes de mucho nuestros pilotos le habían perdido todo temor. En total, nuestras misiones no eran un trabajo pesado. Parecían extraordinarias en aquella época, pero es más atractivo ha quedado muy opaco por las realizaciones logradas en la segunda guerra mundial.

RESPONSABILIDAD. — *El general Diaz se hizo cargo del comando del ejército italico, después de la retirada del Piave, teniendo la responsabilidad de afrontar problemas muy difíciles.*

CAPACITADO.—*El mariscal Hindenburg, que se jubiló como el más capacitado para capturar Roma, cuya rumor dió motivo a los monoplanos austro-húngaros, ha sí frente del ejército italico.*

CATEGORICO. — *El general Pershing contestó al general Diaz: «No es esto posible ahora. Nos refrat' sino era mantener combatir como unidos y no antes de poseer un frente propio y sólido.*

Bombardeando en el Frente Italiano, Una Situación Sumamente Desesperada

CAPITULO XIX

(Prohibida la reproducción total o parcial)

para entonces, ya habían perdido gran número de combatientes entre muertos, heridos, prisioneros y desaparecidos, además de muchísimos cañones pesados. El general Diaz había cargo del comando del ejército italiano, reemplazando al general Cadorna, el 9 de noviembre. La recuperación italiana, en el Piave, comenzó. Para el 22 de noviembre los italianos tenían firmes sus líneas y contraatacaban. Las divisiones británicas y francesas que estaban mantenidas en reserva se

MAÑANA:

CAPITULO XX

El mejor discurso de Fiorelli fué cuando Arrojó su explosivo sobre un campamento austríaco.

Mercante Cumple el 3er. Aniversario de Gobierno

LA PLATA, 15 (De nuestra agencia. — Mañana lunes 16, con motivo de cumplirse el tercer aniversario de su gobierno, el primer mandatario de la Provincia, General Domingo A. Mercante, de 9 a 12 horas, en su despacho de la Casa Gobierno recibirá el saludo de funcionarios y amigos. Pasaron seis o siete meses antes de poder entrar en acción tropas norteamericanas en el frente italiano.

¿El Alma Humana Aprisionada en un Tubo de Laboratorio?

Investigadores Escandinavos Llegaran a ese Resultado Estudiando la Demencia Juvenil

¿ES posible aprisionar el alma humana en un tubo de vidrio de laboratorio? La respuesta afirmativa, parecen anunciarla como de pronta realización dos investigadores escandinavos: Ake Orstronm y Oddvar Skaug.

Según noticias que nos vienen de Estocolmo (Suecia), esos dos hombres de ciencia, después de estudiar todos los problemas de la demencia juvenil en un manicomio, habrían logrado aislar un poco de polvo grisáceo, y ese "polvo" sería el alma humana concentrada en un cuerpo químico con un 10 por ciento de fósforo más un componente orgánico aún no identificado.

¿El alma reducida a un cuerpo cristalino! El tema es apasionante y se presta a variadas especulaciones psicológicas y filosóficas. Las ciencias físico-químicas aplicadas a la biología lograrían demostrar que la vida perdía su carácter misterioso cuando aparecían reglas y leyes semejantes a las de los cuerpos inanimados. El cuerpo humano no es más que transformador de energía como cualquier otra máquina. El estudio de las calorías permitió un desarrollo científico de la biología y la medicina.

Los mecanicistas triunfaron, en ese aspecto, sobre los vitalistas. Pero, a su vez, incurrieron en la limitación de querer explicarlo todo mediante formulas físico químicas. Según esto podía explicarse la aparición de la vida mediante una combinación superior de elementos inorgánicos, de la cual se desprende que la vida podía crearse en el laboratorio. Pero al pensar así los mecanicistas olvidaban que la vida sólo podía aparecer en la tierra en medio de un conjunto de circunstancias esenciales, y que, además, el problema de cómo aparecía vida es un cuerpo orgánico dotado de cualidades específicas.

El pensamiento surge, a su vez, como producto evolucionario del desarrollo del ser vivo, también en medio de condiciones especiales. Por lo tanto, no podía reducirse el pensar a una simple secreción del cerebro. El pensamiento hay que explicarlo por procesos psicológicos y no simplemente biológicos.

♦ Cuerpo y alma

Siendo así, ¿cómo puede "aislarse" el pensamiento? Pretenderla sería volver al concepto del alma separada del cuerpo. Esto no puede ser aceptado por la ciencia.

La ciencia, por otro lado, puede explicar el alma como producto del cuerpo, como producto del cerebro, pero, entonces, ¿puede reducirse a un simple polvo grisáceo? Aún no.

Es también una expresión del mecanismo buscar en el cuerpo los elementos determinantes, en forma exclusiva, de tal o cual función. Alguna vez se atribuyó a la pituitaria la función de pensar y los estados de ánimo obedecerían a determinadas substancias de Rogaria, así a la tiroides, por lo que, en realidad, es producto particular del proceso en su conjunto.

Si bien el experimento de los doctores escandinavos en Bamblitz por la literatura que pueda tejerse en su torno, la ciencia debe jugarla más severamente. Sólo tendría valor en cuanto demostraría el origen orgánico de algunas enfermedades cerebrales, pero no de la "creación" del alma o pensamiento en sí.

♦ Desarrollos orgánicos

Las investigaciones se están llevando a cabo por el método de estudiar los desarrollos de fetos, bosquejo orgánico. La esquizofrenia se debería a un desarrollo de esa naturaleza. Los problemas de trastorno mental en la adolescencia, obedecerían a los grandes cambios que tienen lugar en el organismo como consecuencia de la pubertad.

En la sanatorio de los enfermos han podido encontrarse cuerpos fosforados de una reacción distinta a la de las personas normales. Uno de esos cuerpos sería el causante de la afección. A consecuencia de los descarrejos se producirían substancias tóxicas determinantes del desequilibrio mental. Pero de ahí a que el alma o pensamiento sea un simple producto hormonal-enciímico, hay mucha diferencia.

De, de cualquier manera, la ciencia daría un nuevo paso en el descubrimiento de los factores orgánicos que condicionan las alteraciones mentales, que sólo se pueden estudiar, en definitiva, en el conjunto de los perturbaciones orgánicas, psíquicas y sociales de las Personas.

ANIBAL PONCE
OBRAS COMPLETAS
RECUERDOSLO EN EL 11 ANIVERSARIO DE SU FALLECIMIENTO
Ambición y angustia de los adolescentes ..... $ 6.—
Problemas de psicología infantil ..... $ 6.—
Educación y lucha de clases ..... $ 6.—
José Ingenieros, su vida y su obra ..... $ 6.—
Distribuidor: J. AGUIRRE, Casilla de Correo 3302 — Bs. As.

Dr. VASQUEZ RAMOS
Abogado Mexicano y ex Juez Civil.
ASUNTOS DE FAMILIA en MEXICO! Uruguay, Bs. As. Informes GRATIS
VIAMONTE 986, p. 3º T.E. 35-0291

TEATROS

COLON — Está abierto el abono a cuatro conciertos del pianista ADRIAN SCHUBERT. Precio del abono (incluido el impuesto de lujo). Palcos (con 6 entradas), butaca y balcón $ 410; 16 filas de butaca, $ 200; 14 filas de butaca $ 210; 14 galería $ 220; platea y palcos balcón $ 60; centrales 1ro. 2do. 3ro. 4to. 5to. 6to. 7mo. 8vo. 9no. 10mo. 11mo. 12mo. 13mo. 14mo. 15mo. 16mo. 17mo. 18mo. 19mo. 20mo. 21mo. 22mo. 23mo. 24mo. 25mo. 26mo. 27mo. 28mo. 29mo. 30mo. 31mo. 32mo. 33mo. 34mo. 35mo. 36mo. 37mo. 38mo. 39mo. 40mo. 41mo. 42mo. 43mo. 44mo. 45mo. 46mo. 47mo. 48mo. 49mo.

AVENTURAS ★ LAS HISTORIETAS MAS POPULARES DE LA ARGENTINA ★ COMICAS

RIP KIRBY
por Alex Raymond

RUSTY
por Frank Godwin

EL PEQUEÑO ABNER
por Al Capp

CESAR, EL CAPITAN SIN MIEDO
por Leslie Turner

EL VIEJO CASCANUECES
por R. Van Buren

¡QUE VIDURRIA!
por Willard

DON GRAPINI
por Battaglia

MASERATI
por Sagrera

EL CONEJO CASTAÑUELAS
por Warner Bros.

LICITACIONES

PLAN QUINQUENAL
AERONAUTICA ARGENTINA
CUARTEL MAESTRE GENERAL
Dirección General de Infraestructura
Licitación pública número 3/49 A (2º llamado)

Llámase a licitación pública, para el día 23 de mayo de 1949, a las 10 horas, para la "Provisión de matafuegos". Documentación técnica m$n. 3 (tres pesos moneda nacional). La apertura de las propuestas se llevará a cabo en la Dirección General de Infraestructura de Aeronáutica, calle José Evaristo Uriburu 754, en presencia de los interesados que concurran al acto. La documentación técnica podrá adquirirse en la citada Dirección General (Sección Adquisiciones, 4º piso), de 8.30 a 13 horas. — El Director General.

No. 110 e. 9|5|49.v. 18|5|49

MINISTERIO DE COMUNICACIONES
TELEFONOS DEL ESTADO
Licitaciones Públicas Nos. 15-P.49, 17-P.49, 18-P.49, 19-P.49, 20-P.49 y 21-P.49

Nº 15, P/49. Día 30|5|49, a las 10 horas, para provisión de artículos eléctricos en general.
Nº 17, P/49. Día 27|5|49, a las 9 horas, para provisión de formularios continuos (impresos).
Nº 18, P/49. Día 30|5|49, a las 9 horas, para provisión de aisladores de vidrio, según expediente TE. Nº 66.
Nº 19, P/49. Día 31|5|49, a las 9 horas, para provisión de cajas para cámaras, de hierro fundido, según Exp. TE. Nº 100.
Nº 20, P/49. Día 31|5|49, a las 10 horas, para provisión de linguadas de plomo, según expediente TE. Nº 61.
Nº 21, P/49. Día 2|6|49, a las 9 horas, para provisión de parafina, según Exp. TE. Nº 57.
Pliego de condiciones, entrega de propuestas e informes, en Oficina de Compras, Defensa 143.

e. 13|5|49.v. 27|5|49

MINISTERIO DE INDUSTRIA Y COMERCIO DE LA NACION
Dirección General de Agua y Energía Eléctrica

Llámase a licitación pública, para el día 3 de junio de 1949, a las horas que se indican, para la provisión de:
L. P. 118/49: a las 14 horas: Provisión y Montaje de dos tanques cilíndricos a nivel de tierra, para almacenamiento de fuel oil, ambos con capacidad para 1.000 Mts. cúbicos, destinados a la Central Termoeléctrica "Blanco Encalada" (Mendoza).
L. P. 119/49: a las 14.15 horas: Suministro de dos puentes grúas destinados a la Obra de toma del Dique "El Nihuil" en Mendoza.
Consulta y retiro de pliegos en las Oficinas de Compras, Lavalle 1554, Capital Federal, todos los días hábiles de 8 a 18 horas. — El jefe de Talleres y Suministros

No 193|49 e. 9|5|49.v. 18|5|49

MINISTERIO DE INDUSTRIA Y COMERCIO DE LA NACION
Dirección General de Agua y Energía Eléctrica

Llámase a licitación pública para el día 13 de junio de 1949, a las horas que se indican, para la provisión de: L. P. 143/49, a las 14 horas: Contratar la construcción de un edificio para garage y depósito y armado de tres grúas, ubicado en la Central Termoeléctrica Avellaneda de la Ciudad de Tucumán; L. P. 144/49, a las 14.15 horas: Máquina de enderezar tipo columna, Convertidor rotativo para soldadura, taladro eléctrico portátil, compresor, máquina de lavar, lubricadores portátiles, soplete autógeno, torno, máquina para vulcanizar cámaras, cabrestas, etc.; L. P. 145/49, a las 14.30 horas: Provisión de tres baterías automóviles de carbón destinadas a la Ampliación de la Central Termoeléctrica "Colombo" (Santa Fe). Consulta y retiro de pliegos en las Oficinas de Compras, Lavalle 1554, Capital Federal, todos los días hábiles de 8 a 18 horas. — EL JEFE DE TALLERES Y SUMINISTROS.

Nº 186/49 C. 2.5|49. V. 17.5|49.

MINISTERIO DE INDUSTRIA Y COMERCIO DE LA NACION
DIRECCION GENERAL DE ADMINISTRACION

La Dirección General de Administración llama a licitación pública (segundo llamado), para el día 20 de mayo de 1949, a las 16.30 horas, para la adquisición de repuestos de madera para telares, solicitados por la Corporación Argentina de la Tejeduría Doméstica, cuyo pliego de bases y condiciones detallado está a disposición de los interesados en la División de Compras y Suministros de esta Dirección General, sita en la calle Alsina Nº 1418, primer piso, Capital, de 13 a 19 horas. Citar expediente Nº 121.162-49.

No 76|49 C. 14|5|49. V. 18|5|49

MINISTERIO DE OBRAS PUBLICAS DE LA NACION
Dirección de Suministros

Llámase a licitación pública número 1.314 hasta 6 junio 1949, 16 hs., provisión formularios, pasajes, tarjetas, etc. Consultas y propuestas: Dirección Suministros, Carlos Calvo 150, Capital. Pliego: m$n 2.00

No. 1.341 e. 7|5|49.v. 16|5|49

MINISTERIO DE INDUSTRIA Y COMERCIO DE LA NACION
Dirección General de Agua y Energía Eléctrica

Llámase a licitación Pública número 133/49, para el día 7 de Junio de 1949, a las 14.15 horas, para la provisión y montaje de un tanque de 500 mts. cúb. de capacidad, para almacenaje de fuel oil, destinado a la Central San Martín de la ciudad de Paraná (Divisional Entre Ríos). Pcia. de Entre Ríos.

Consulta y retiro de pliegos en las Oficinas de Compras, Lavalle 1554 Capital Federal, todos los días hábiles de 8 a 18 horas. — El Jefe de Talleres y Suministros

Nº 223|49. C. 14|5|49. V. 23|5|49

MINISTERIO DE SALUD PUBLICA DE LA NACION
DIRECCION Gral. DE CONSTRUCCIONES E INGENIERIA SANITARIA
Licitación Pública No. 66

Llámase a licitación pública hasta el día 27 del corriente, a las 15 horas, para la provisión de materiales para la instalación eléctrica, subterránea, externa y alimentación de pabellones en el Sanatorio Colonia "Dr. Baldomero Sommer", en General Rodríguez (Pcia. de Buenos Aires. Presupuesto oficial: $ 88.285,00 m/n. Pliegos y consultas: Oficina de Licitaciones y Compras, Paseo Colón 367, 4º piso, y Juzgado Federal de la Ciudad de La Plata. Presentación propuestas: Dirección General de Construcciones e Ingeniería Sanitaria, Paseo Colón 367, 4º piso, hasta el día y hora indicados y Juzgado Federal de la ciudad de La Plata, hasta cinco días antes de la fecha de licitación.

No. 66 e. 11|5|49.v. 13|5|49

MINISTERIO DE OBRAS PUBLICAS DE LA NACION
Dirección de Suministros

Llámase licitación pública número 1.324 hasta 20 junio 1949, 16 hs., alimentación motores propulsores, guinche de carga, mástiles, plumas y trabajos complementarios en 6 hoceanes de 400 ton. Consultas y Propuestas: Dirección Suministros, Carlos Calvo 150, Capital. Pliego: sin cargo.

No 1.355 C 14|5|49. V. 23|5|49

MINISTERIO DE INDUSTRIA Y COMERCIO DE LA NACION
DIRECCION NACIONAL DE LA ENERGIA
DIRECCION GENERAL DEL GAS DEL ESTADO

Llámase a licitación pública Nº 1223, para el día 26 de mayo, a las 10 horas, para la construcción y ampliación de baños y vestuarios, en Usina Corrales, avenida Alberdi 2801. Retirar pliegos en Alsina 1169, de 7.30 a 13.30 horas. — Dirección General del Gas del Estado.

No. 81 C 12|5|49 v. V. 21|5|49

MINISTERIO DE INDUSTRIA Y COMERCIO DE LA NACION
Dirección Gral. de Administración

La Dirección General de Administración llama a licitación pública, para el día 16 de mayo de 1949, a las 16.30 horas, para la adquisición de un mil (1000) encanilladoras de hierro para telar, solicitadas por la Corporación Argentina de la Tejeduría Doméstica, cuyo pliego de bases y condiciones detallado está a disposición de los interesados en la División Compras y Suministros de esta Dirección General, sita en la calle Alsina 1418, primer piso, Capital Federal, de 13 a 19 horas.

Nº 70|49. C 4|5|49. V. 13|5|49.

EDICTOS

El Juez en lo Civil Dr. Roberto V. Palmieri (Secretaría 55) cita por treinta días a herederos y acreedores de MARTIN PEDRO KEKEL. — Buenos Aires, abril 6 de 1949 — Dr. Antonio Budeu, no Reig, secretario.

C. 30|4|49 — V. 31|5|49.

El señor juez de primera instancia en lo civil Dr. J. Miguel Barjadín Cirio, secretaría No. 55 a cargo del Dr. Antonio Burú, cita por treinta días a herederos y acreedores de don Hugo Alberto Vanasco, — Buenos Aires, abril 8 de 1949. — Dr. Antonio Burú, secretario

c. 30|4|49.v. 30|5|49

El señor juez doctor Roberto V. Palmieri cita y emplaza por treinta días a herederos y acreedores de don José Bano. Secretaría No 53 del doctor Antonio Pagano Roig. Buenos Aires, mayo seis de 1949. — Dr. Antonio Budeu Reig, secretario. C 12|5|49. V. 10|6|49

El Juez en lo Civil, doctor Roberto V. Palmieri Secretaría No. 53, cita por treinta días a herederos y acreedores de ROSA D'ANGELO de FIMIA — Buenos Aires, abril 21 de 1949. — Dos vía, Secretaría No 60, cita por 30 días a herederos y acreedores de SALVADOR TARICA. Buenos Aires, mayo 6 de 1949. — Dr. Ismael Dramis, secretario.

C. 12|5|49. V. 20|6|49.

El Juez en lo Civil, doctor Roberto V. Palmieri, Secretaría No. 53, cita por treinta días a herederos y acreedores de Jesús Modesto o Modesto José Alvez. Buenos Aires, 29-IV de 1949. — Dr. Antonio Budeu Reig, secretario.

C 12|5|49. V. 20|6|49

El Juez en lo Civil Dr. J. Miguel Barjadín Cirio, Secretaría No. 57, cita por treinta días a herederos y acreedores de Elisa Alvez de Lavalle. — Buenos Aires, abril 6 de 1949. — Dr. Antonio E. Burú, secretario.

c. 12|5|49. 11|6|49

El Juez en lo Civil Dr. J. Miguel Barjadín Cirio, Secretaría No. 14, cita por treinta días a herederos y acreedores de Roberto V. Palmieri, Secretaría No. 14, cita por treinta días a herederos y acreedores de Jesús Modesto o Modesto José Alvez. Buenos Aires, 29-IV de 1949. — Dr. Antonio Budeu Reig, secretario.

C 12|5|49. V. 20|6|49

El Juez en lo Civil Dr. J. Miguel Barjadín Cirio, Secretaría No. 14, cita por treinta días a herederos y acreedores de SALVADOR TARICA. Buenos Aires, mayo 6 de 1949. — Dr. Ismael Dramis, secretario.

C. 12|5|49. V. 20|6|49.

El Juez en la Civil, doctor Roberto V. Palmieri, Secretaría No. 53, cita por treinta días a herederos y acreedores de Jesús Modesto o Modesto José Alvez. Buenos Aires, 29-IV de 1949. — Dr. Antonio Budeu Reig, secretario.

C 12|5|49. V. 20|6|49

El Juez en lo Civil Dr. J. Miguel Barjadín Cirio, Secretaría No. 57, cita por treinta días a herederos y acreedores de Elisa Alvez de Lavalle. — Buenos Aires, abril 6 de 1949. — Dr. Antonio E. Burú, secretario.

c. 12|5|49. 11|6|49

CHIMENTERIOS ESTELARES

LOS niños que nacen hoy tendrán perspectivas de alcanzar el éxito en sus actividades gracias a una gran perseverancia y dedicación en sus ideas y trabajos. Poseerán una gran ambición que los impulsará en sus tareas, haciéndoles rendir óptimos frutos.

Su temperamento será delicado y estarán dotados de un espíritu fino, capaz de percibir todos los matices de las cosas, y de valorizarlas plenamente. Poseerán un gran talento natural, que los hará destacarse en los estudios que emprendan.

Sufrirán en su infancia a causa de la salud un poco delicada de sus padres, pero estas pesares fortalecerán profundamente su ánimo.

Es probable que se dediquen a negocios vinculados con la tierra, tales como la agricultura, compra y venta de muebles, minería, etc.

Gustarán de coleccionar antigüedades o piezas de valor, de las que serán buenos conocedores. Sentimentalmente, su vida será normal y armónica.

* * *

A los del cumpleaños se les pronostica un año de negocios prósperos, durante el cual conseguirán sobrepasar todas las dificultades que hasta el presente les preocuparon. Deberán preferir la influencia y los consejos de las personas jóvenes, pues las personas de edad les son este año poco favorables, especialmente sus parientes o asociados.

Su salud dejará este año un poco que desear, o la de alguno de sus familiares, por lo que conviene no incurrir en excesos y evitar, en lo posible, que los demás lo hagan.

Sentimentalmente, el año será neutral, aunque tendiendo hacia la armonía y la dicha hogareña.

Personas favorables: para los negocios y la amistad, las nacidas del 10 al 21 de julio; para el amor y el matrimonio, las nacidas entre el 26 de agosto y el 5 de septiembre. Personas poco afines: las que cumplen años del 2 al 16 de noviembre.

La mejor fecha para casarse este año las damas: del 21 al 29 de diciembre.

* * *

El mensaje de los astros para todos y para mañana, es: BUEN día para realizar acuerdos basados en concepciones nuevas y para las relaciones humanas que sean conducidas con cortesía.

Las relaciones entre inferiores y superiores, así como la diplomacia y las reivindicaciones sociales contarán con un día de favor estelar.

En las negociaciones comerciales y financieras, y en todo aquello vinculado a cuestiones de intereses, el cielo se muestra menos favorable y son de temer serios peligros.

El dominio de los sentimientos se hallará protegido y se realizarán numerosos noviazgos y compromisos. Las uniones que se realicen en este lunes lo harán bajo condiciones venturosas y serán muy duraderas.

* * *

AXIOMA para el día de mañana: "La felicidad de un hombre depende, en gran parte, de la manera que elige."

PROVOLONE
por Dick Wingert

—¿Está seguro de que no me necesitarán en la reunión del directorio?

¡Verdad Indiscutida!

Polak & Linkovietz
ESTABLECIMIENTOS FABRILES DEL MUEBLE

Precio de Fábrica
Oferta por esta semana solamente

DORMITORIOS Y COMEDORES ESTILIZADOS, FRANCESES Y MODERNOS
ESPECIALIDAD EN ENCARGOS

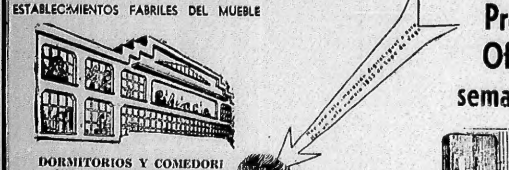

COMEDOR haciendo juego, con las mismas características . . . . . $ 1.800

DORMITORIO compuesto de ropero dos cuerpos, dos metros, desarmable, tocador con espejo, dos mesitas de luz, cama dos plazas, con elástico. PRECIO por esta semana . . . . . $ 1.250

DORMITORIO estilizado Francés, desarmable, elegante y sobrio, en color guinda, $ 1.850

DORMITORIO completo, cinco piezas, y el comedor compuesto de: APARADOR, VITRINA, mesa y seis sillas tapizadas, a $ 2.945

SOMOS FABRICANTES DE VERDAD

Ud. mismo puede ver construir sus muebles.

LO INVITAMOS a visitar nuestras fábricas ubicadas en la calle A. M. CERVANTES 1796 y 1926-28

Visítenos y Será Nuestro Mejor Propagandista
Lope de Vega 1855 Esq. Jonte ★ T. E. 59-9864

En un Convento se Refugia un Grupo de Guerrilleros

"Un Día en la Vida" Enfoca Problemas de Orden Moral

El jueves podremos juzgar en el Liberador, la producción que lleva por título "Un día en la vida" y que protagoniza Amadeo Nazzari, acompañado en el reparto por Mirtella Lotti, Elsa Gegagni, y que fuera dirigida por Alessandro Blasetti, el infatigable realizador de "Cuatro pasos en las nubes". El argumento se refiere a la lucha de los guerrilleros italianos para librar a su ciudad de los ocupantes, y que, perseguidos, deben refugiarse en un convento.

EN UNA HERMOSA fotografía que revela la plasticidad del cine italiano, podemos ver a Amadeo Nazzari rodeado de un grupo de actores en un intenso momento dramático de "Un día en la vida", que se verá el jueves próximo en el cine Liberador.

Nuevo Concierto del Precoz Director Pierino Gamba

ANTE UN PUBLICO ENTUSIASTA REEDITO VERSIONES Y TRIUNFOS

ESTA mañana volvió a presentarse en la sala del Gran Rex el pequeño director italiano Pierino Gamba quien, al frente de la Orquesta de la Asociación del Profesorado Orquestal, desarrolló un programa constituído por obras que ya han sido escuchadas en otras presentaciones del mismo artista.

Estas eran: la Obertura de "La Flauta Mágica", de Mozart; la Sinfonía No. 9 inconclusa", de Schubert, y la Quinta Sinfonía de Dvorak, llamada "Del Nuevo Mundo". A través de sus interpretaciones, el prodigioso director pudo mostrar una vez más las cualidades que lo distinguen y que han llenado de admiración a los críticos y público de nuestro país, logrando un extraordinario éxito por parte de un auditorio que sigue en sus menores detalles la acción del niño y que, convencido de sus admirables características, premia su esfuerzo con verdaderas ovaciones.

La orquesta se mostró más ajustada que últimamente y colaboró eficientemente con Pierino Gamba.

EL BAÑO DE LA BERGMANN

LONDRES, 15 (UP). — Una periodista británica entrevistó a la actriz sueca Ingrid Bergmann, mientras tomaba un baño de ducha.

La actriz se limitó a decir que está muy cansada; que volverá a Hollywood cuando termine la película que está filmando, que la molesta soberanamente el sistema de la ducha, pero no dijo ni palabra de lo interesante, de su supuesto romance con Rossellini, el director cinematográfico italiano.

La periodista — Evelyn Irons, del "Evening Standard" — dió una detallada explicación del baño de Ingrid y dijo que efectivamente, no es muy cómoda que digamos.

La actriz se para bajo una flor de la ducha por la cual cae el agua que un paciente italiano trae de a baldes y va dejando en un tanque especial que hay encima del techo, y el italiano tarda más de la cuenta. Ingrid se queda sin agua y enjabonada.

Evidentemente, la actriz está en lo cierto cuando dice que la vida es muy primitiva en la isla de Strómboli.

Crítica

Domingo, Mayo 15 de 1949

NO ESTABA HERIDO, como se decía, el actor Errol Flynn, como se ve lo vamos, vivito y coleando, en un cabaret parisiense, rodeado de un grupo de amigos.

Estrenos de la Semana

Miércoles

"UN PECADO POR MES". — Comedia argentina con Susana Canales y Norma Jiménez, dirigida por Mario C. Lugo. En El Normandie.

"A VOLAR JOVEN". — Comedia mejicana con Cantinflas y Angel Garasa, dirigida por Miguel M. Delgado. En el Iguazú.

Jueves

"HISTORIA DEL 900". — Comedia musical argentina con Hugo del Carril y Sabina Olmos, dirigida por Hugo del Carril. En el Opera y Roma.

"VIDALITA". — Comedia argentina con Mirtha Legrand y Narciso Ibáñez Menta dirigida por Luis Saslavsky. En el Broadway.

"EL ESTADACHIN". — Drama de aventuras norteamericano con Larry Parks y Ellen Drew, dirigido por Joseph H. Lewis. En el Gran Rex.

"UN DIA EN LA VIDA". — En el Liberador.

NARCISO IBAÑEZ MENTA, el magnífico actor, aparece así en una de sus nuevas caracterizaciones, que podrá juzgarse animada en la película de sello Emelco "Vidalita", cuyo estreno se efectuará dentro de poco.

En una "Casa de Fantasmas" Vive Gary Cooper su Pacífica Existencia

Un Paisaje Nevado Rodea la Mansión y Sirve de Escenario al Esquiador

ES habitual que los artistas del cine, a pesar de su aparente existencia funambulesca y azorada, gusten poseer una casa de tipo burgués no para pasar sus horas de descanso, la fisonomía de las mismas y hasta su ornato interior depende del gusto de su dueño y de sus preferencias.

Gary Coopér, como puede apreciarse en la foto adjunta, ha elegido para su reposo y vacaciones una vivienda de añosa sugestión con algo de señorial castillo nórdico que se ha dado en llamar la "casa de los fantasmas", porque parece dejar surgir de cada una de sus ventanas o hendiduras alguna figura más o menos siniestra, con reminiscencias de Frankiestein.

Sin embargo, la realidad de su interior es bien distinta. Un mobiaje antiguo, adecuado a la construcción, y cómodos rincones lo hacen confortable e íntimo, y allí refugia su pacífica existencia el larguirucho Gary Cooper con su esposa y su hija.

No es menos atractivo el paraje que rodea la casa. Una vasta llanura cubierta de nieve, en donde la familia Cooper entretiene sus horas y donde el actor ensaya sus condiciones de esquiador, olvidado del cine y de sus simpáticos personajes, casi siempre vinculados al lema mágico del "vive como quieras".

GARY COOPER, que tiene fama de buen bailarín, aparte sólo en la intimidad, enseña algunos pasos de danza a su hija María, que ya está en edad de aprenderlos.

A UN COSTADO de la estación ferroviaria, Gary Cooper recuerda la afición infantil a colocar cosas en los rieles para que los roedos del convoy los aplasten.

LA FAMILIA Gary Cooper asomada a las ventanas de la cúpula de su casa, como si fueran viejas de la zona, mientras la cámara fotográfica documenta la escena.

En la otra foto se ve a Gary Cooper en pose de esquiador, esperando el momento de lanzarse cuesta abajo

'Hombre en Fuga' Irá el 27 al Cine Ocean

RIBETES policiales tiene la película inglesa "Hombre en fuga", que se verá el viernes 27 en el cine Ocean interpretada por Rex Harrison, Peggy Cummings y William Hartnell en los papeles centrales. La dirigió Joseph Mankiewicz en base a una novela de John Galsworthy y gira alrededor de un aviador condenado por asesinato que intenta eludir la justicia.

G. Guzmán Cambia de Cartel en la Semana

Esencia de Autenticidad nos Trae Carmen Florido

Carmen Florido se ha traído de la España meridional la escuela de lo auténtico. Los mejores verdaderos del cante andaluz con el valor que tiene lo que es puro y lleva pleneído el sello y el sabor de la tierra. No recuerda las artistas flamencas de verdad y de garbo cuando todavía la exportación las mantenía en su propia ausencia. Elementos así son en el arte que limpia folklórico, imprescindibles. Su voz y su ademán nos evocan los barrios más castizos de Sevilla y los cármenes de Jérez y las cuevas de Granada. Era desgarro entre pomposo, aliano y alfanero, propios del arte "jondo", del cual se deriva todo lo que con fortuna y grandes dotes se ha estilizado y aprovechado después. Los buenos vinos que andan por el mundo se podrán haber refinado y valorizado cuanto se desee, pero la sidra y la cepa quedan siempre.

La incorporación de Carmen Florido al elenco de "Romría", en el Teatro Avenida, es un acierto que vitoriza el espectáculo para los amantes de lo trópico español.

Un Acto Hará Mañana el S. del Esp. Público

La rama de Variedades del Sindicato Argentino del Espectáculo Público con sede en Lavalle 1433, comunica que mañana, a las 22 horas, realizará el anunciado gran festival artístico en la sala del teatro Presidente Alvear. También anuncia que ha sido especialmente invitada a concurrir la señora María Eva Duarte de Perón y altas autoridades nacionales.

Quedó Integrada la A. de Directores de Orquesta

Ha quedado constituída la Asociación Argentina de Directores de Orquesta, en cuya última asamblea fué elegida la comisión directiva integrada por los siguientes miembros: Presidente: Héctor Lomuto; vicepresidente, Ricardo Tanturi; secretario, Juan Carlos Barraza; prosecretario, Raúl Fortunato; tesorero, Vito Bonny; protesorero, Osvaldo Noverro. Vocales: Pedro Laurenz, Edmundo Mustatore, René Cóspito, Héctor Lagna, Pietta, Enrique Forte, Supientes: Aníbal Troilo, Juan D'Arienzo, Alfredo De Angelis, Raúl Sánchez Reynoso y Edgardo Donato. Junta Consultiva: Francisco Canaro, Francisco Lomuto, Osvaldo Fresedo, Julio De Caro, Roberto Firpo y Eduardo Armani.

Estas autoridades fueron recibidas en audiencia especial por la señora María Eva Duarte de Perón en la Secretaría de Trabajo y Previsión, donde le fueron expuestos los fines que persigue la entidad.

EL RECITADOR y cantista español, Enrique Romero, que ha cumplido un año de brillante actuación en Radio Argentina y en el teatro Avenida, y que el próximo martes ofrecerá un recital en aquel, y vuelve en el aula magna de la Facultad de Derecho antes de iniciar una extensa gira continental que abarcará Bolivia, Perú, Venezuela, Cuba y Brasil

El Viernes Ofrecen una Novedad en el Alvear

Como hemos informado Gloria Guzmán viene ensayando activamente en el Presidente Alvear la pieza de Miguel Coronato Paz, titulada, "Mónica perdió un complicejo" con cuyo estreno anunciado para el viernes de la semana que comienza quedará renovado el cartel de aquella sala. Además de los elementos conocidos encabezados por Pablo Palitos y Sebastián Chiola, el cuadro del Presidente Alvear contará con el concurso de Olga Casares Pearson y Alberto Tertones contratados recientemente.

Pedro Tocci Debuta el 19 en Santa Fe

Para el 19 del corriente está anunciada en el Municipal de la ciudad de Santa Fe la presentación de la compañía de Pedro Tocci. Como se sabe, el aplaudido actor se propone realizar una jira por el interior a fin de ofrecer dos producciones: "Martín Fierro" en la conocida teatralización de José González Castillo, y "Almafuerte", biografía escenificada del gran poeta, realizada por Belisario García Villar. El elenco de referencia acaba de realizar dos presentaciones con éxito, en el Colegio de Zárate, el 9 del corriente y en el Tamagni de San Fernando el miércoles pasado.

VIRGINIA LUQUE, Pierina Dealesi, Julio Renato y José De Angelis, en una escena de "La piel de la manzana", graciosa pieza de Arturo Berenguer Carisomo, estrenada con éxito en el Teatro Municipal.

Tiene Tema Romántico "Una Noche Inolvidable"

El jueves 19 del mes corriente en el Gran Cine Trocadero se convertirá ahora en sala de estreno— Atlántica presentará "Una noche inolvidable, con la última interpretación de Gino Cervi, el galán de "Cuatro pasos en las nubes".

"Una noche inolvidable" sirvió a Assia Noris para mostrar la ductilidad de su temperamento, al desempeñar tres roles distintos: la novia, la madre y la hija.

Junto a Assia Noris y a Gino Cervi, en el rol de amador, concurrirán una brillante figura, Leonardo Cortese, actualmente contratado para intervenir en los films de Hollywood.

Perpetuarán el Recuerdo de un Hogar de Bohemios

FUE hogar de bohemia, refugio de talentos, cenáculo d' artistas. Su nombre ha quedado vinculado definitivamente a la vida espiritual de Buenos Aires. Punto de partida de vocaciones.

Punto de llegada de consagraciones. Escenario de tertulias, centrpunto y centro de batallas políticas, cuando el siglo recién amanecido convocaba a las luchas del pensamiento y soplaban vientos de renovación sobre escuelas, tendencias y costumbres. El café de "Los Inmortales" asistió, en una etapa memorable, a una estelar conjunción de hombres de letras, noctámbules y artistas, en cuyas venas hormigueaba la inquietud de crear. Rincón humilde de la bohemia, en la creación se ha convertido en templo del arte y la belleza.

♦ **Tertulias memorables**

Allí departieron Evaristo Carriego, Charles Sousera y Florencio Sánchez. Alberto Ghiraldo y Luzones encendían su verbo centellante, Félix Lima deslizó su humorismo Emilio Becher desplegaría su fino talento. Montesiara pergeñaba sus cuentos, Juan Más y Pi Fernández Espiro, Marcelo del Mazo, Roberto Payró compartían las brillantes tertulias, en las cuales aquilatan los aromas del ingenio los sórenos de entonces: Enrique Méndez, Suárez Calimano, Vicente Martínez Cuitiño, Sainz Ibarra.

♦ **Una bella iniciativa**

Una bella iniciativa hará que en la calle Corrientes, en el mismo lugar donde se levantó el café de "Los Inmortales", el homenaje de la ciudad perpetúe su memoria. La autora de la iniciativa es la prestigiosa escritora Sofía Espindola y, a raíz de ella, el Club Amigos del Teatro gestionará la colocación de una placa en el frente del edificio de la calle Corrientes, entre Carlos Pellegrini y Suipacha, donde existió el café de "Los Inmortales".

♦ **Un gran acto público**

La placa será colocada en un gran acto público, cuya fecha será oportunamente fijada. Se nombrará una comisión de honor, integrada por todos los de aquel entonces, que aun viven, y se encarga de los trabajos preparatorios otra comisión integrada por Sofía Espindola, Alberto Vacarezza, Claudio Martínez Payva, Juan José Benítez, Argentino Valle, Benito Quinquela Martín, Edmundo T. Guibourg, Alberto P. Cortazo, Cástulo González Castillo, Máximo Freiori, Roberto Tálice y Aristeo Salguero. El Club Amigos del Teatro solicita también la adhesión de intelectuales e instituciones culturales, que deberán dirigir la correspondencia a la sede de la entidad, Callao 362.

La Niña de los Peines le Dijo al Príncipe Gitano: Tú Eres el Mejor del Mundo

AQUELLA vieja copla decía:

No hables mal de los gitanos,
que tienen sangre de rey
en la palma de la mano.

Enrique Vargas, el "Príncipe Gitano", es un príncipe de los que no pueden promover conflictos por causas dinásticas. Su título, si no es de herencia, es de los que otorgaba los propios hermanos de raza. Este "manolayi calé" que dirían los antiguos cuando hablaban la lengua de la casta, fué bautizado, como nos explica, por los que le admiraban y le agradecían.

Aquel chaval que se había puesto en los veinte años con billetes, nombre famoso e influencia, era el paño de lágrimas para la gente de bronce. Los hombres y los muchachos y hasta la "caloría" que vestían de "binelar las quicias", de vender los ramaios, acudían en sus apuros a Enrique, el "Príncipe". "Tiene pareé, pero tiene mucho más corazón", y todos se le disputaban para que les echase una mano o les buscase una influencia, o por el solo gusto de disfrutar de su amistad. El príncipe con todos los rasgos puros y el aire soñador de un heredero oriental, es como un héroe legendario de la gitanería. A medida que el triunfo escénico le iba haciendo famoso, sus buenas amistades y su prestigio crecían.

—Enrique —le decía la gitana— no te orvies de los que ganaste los layere curreando y aperreado. Que en tres años no hemos venido que un burro... Con esa voz y esos pinreie veles no que lo siento onse farqaóe de Egipto...

Y el príncipe, magnánimo, a nadie olvidaba.

♦ **Vestido de luces**

Varonil, aunque recién espigado, a Vargas le llamaban los toros como primera vocación. Su talle mimbreño se vistió el traje de luces y se le vió de novillero cherchando brava elegancia en los ruedos de...

El "príncipe", con quien dialogamos, hace memoria:

—Madrid, Zamora, Alcalá de Henares, Valencia, Talavera...

Pero los que le oyeron cantar y le vieron marcarse los pasos del baile, dijeron que era una derrija no dedicar al chaval a la escena de variedades.

Lo que tiene brío y verdad, en cualquier género que sea, permanece poco tiempo oculto. De segunda figura en el Cilderón madrileño le sacaron de rodillas a primera de otros cuadros.

—Fui al teatro Madrid —nos explica— y en seguida debutaba como primera atracción en el Reina Victoria.

—Y luego.

—Y luego —nos cice su padre, altana solemne y tranquilo— estiene estuve haciendo una entrada media de 35.000 pesetas.

Esto, en la capital de España, en medio de las dificultades y apagones de luz, es una hazaña para figurar en los anales.

♦ **Loas de poetas**

—Yo he tenio la suerte —nos declara el artista— de que hayan hablío de mí los poetas. Y de quilas primeras figuras me hayan elogiado con sinceridad generosa.

—Como...

—Como Conchita Piquer, Lola Flores...

Si la Piquer, señora indiscutible del arte folklórico estilizado, ha hecho su elogio, ya es bastante elocuencia. Por ella se ve que a todo género se le puede dar un ranqo aristocrático. Benavente, hace poco, no se ha dedeñado de escribir un artículo entusiasta, al inaugurar la canzonetista el teatro Lope de Vega, afirmando que el propio Lope, lejos de enojarse, se holgaría de oirla.

Un poeta de humor improvisó estos versos para Vargas, parodiando a Bécquer:

Volverán las oscuras golondrinas
de tu balcón los nidos a colgar;
pero aquel cante como el de antiguo
¿eso no volverá?
Un gitano, antiguo principiaria estos versos:
Limbidiardar bruquilyis ondoría
on tiz felicha sus quelie a buta.
Idor...

Pero no seamos nosotros más gitanos que "Chorrojumo"...

♦ **Fenómeno espontáneo**

Un día —nos dice el "sato" (el padre)— se levantó la Niña de los Peines, después de oír a Enrique, y le gritó: "Tú eres el mejor de mundo..."

Y el juicio de la Niña de los Peines, emperatriz negrera de todos los cantes, es definitivo.

Los que distinguen dicen que el arte y el éxito del Príncipe radican en una flexibilidad garbosa, en una maestría en el cante con guitarra y con orquesta, sacándole provecho a la escecia de lo amenlico, y en un sello personal en el hacer y en el decir.

Le acompañó la planta y la juventud, que tienen resonancia de aquellos romances de García Lorca, de sobra conocidos:

Moreno de verde luna,
hijo y nieto de Cambonos...
Ya empotenados bucles
le brillan entre los ojos...

—Buena suerte, príncipe —le decimos al despedirnos.

Y como coincidimos en la salida, con ingenio de buena solera, nos advierte:

—Cuando hay gente de pluma, yo soy el vasillo.

Nadie le ha enseñado ni a cantar ni a bailar, ni a comportarse. Es un fenómeno espontáneo, más importante que la sangre heredada de los reyes...

ENRIQUE VARGAS, "El príncipe gitano", cantor y bailarín, que debutará como tal dos días en el Teatro Avenida, que ha contratado especialmente a esta nueva figura para dar realce a sus coloridos espectáculos.

EN EL DIA DE AYER llegó por avión el maestro Tulio Strolin, quien se encargará inmediatamente de ponerse a la obra al frente de la orquesta estable de nuestro máximo Colón. Como ya se ha dicho entre nosotros, la temporada oficial del Colón será inaugurada oficialmente el 24 de mayo.

CORREO CONCERTADO
FRANQUEO A PAGAR CUENTA Nº 35
TARIFA REDUCIDA Concesión Nº 10